В. В. ЩЕРБИЦЬКИЙ
У ПАМ'ЯТІ НАРОДНІЙ

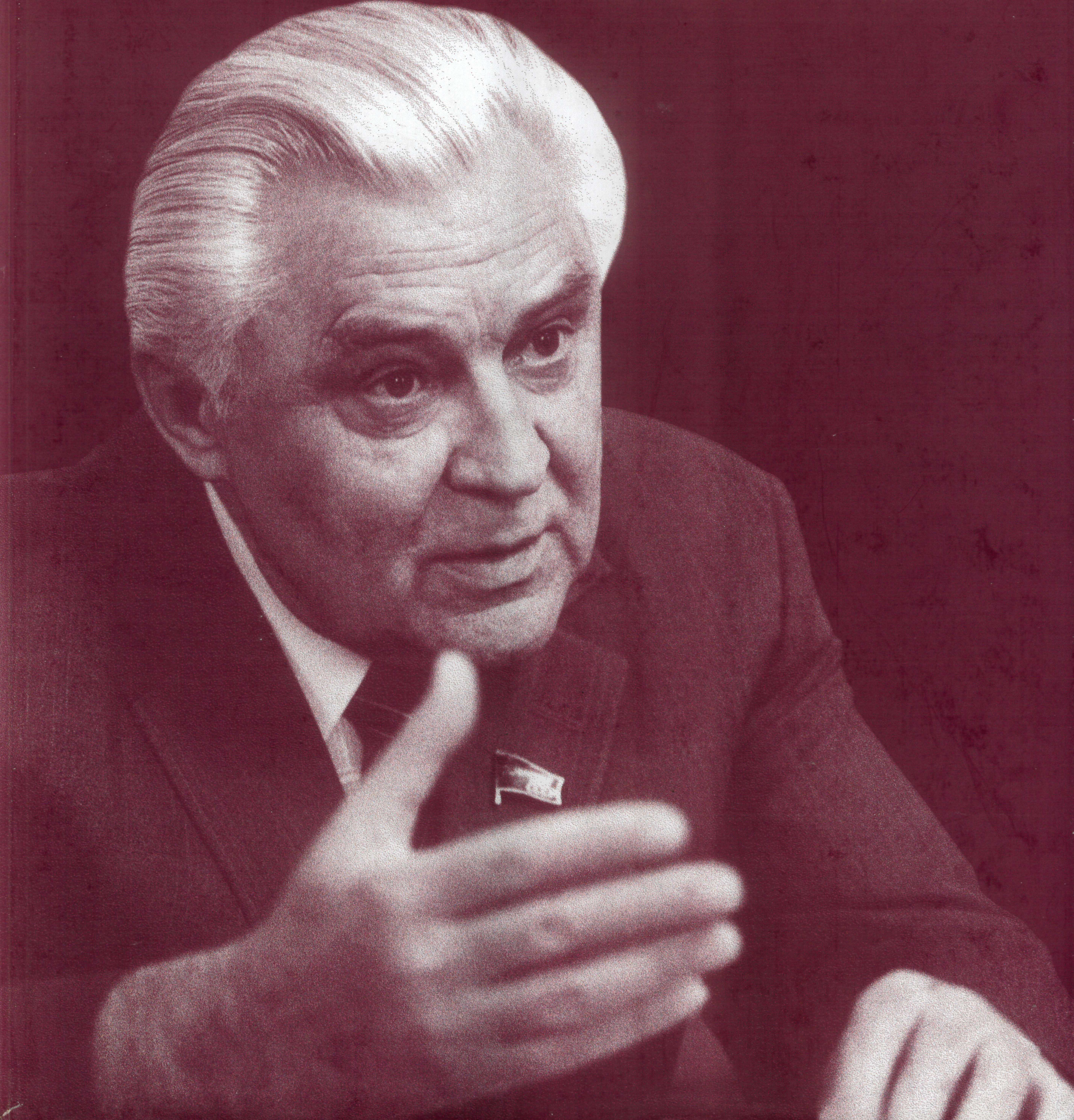

В. В. ЩЕРБИЦЬКИЙ
У ПАМ'ЯТІ НАРОДНІЙ

95-річчю з дня народження
Володимира Васильовича Щербицького
присвячується

Київ
2013

УДК 94:32](477)(092) Щербицький(084.12)
ББК 63.3(4Укр) 68 Щербицький.я6
Щ65

В.В. Щербицький у пам'яті народній.
Автори-упорядники Г.К.Крючков, І.Г.Бойко, Г.Д.Максименко.
К.:ТОВ «Новий друк», 2013. – 320 с.

ISBN 978-617-635-040-8

У фотоальбомі відображено життя і діяльність видатного державного і політичного діяча Радянської України і Союзу Радянських Соціалістичних Республік Володимира Васильовича Щербицького.

Видання присвячене 95-річчю з дня народження В.В. Щербицького.

Редакційна рада:

Патон Б.Є. – *Президент Національної Академії наук України, голова редакційної ради*
Алексєєв Ю.С.
Бєляєв А.М.
Гінзбург О.П.
Глазунов С.М.
Грінцов І.Г.
Гуренко С.І.
Єльченко Ю.Н.
Задорожний В.К.
Корнієнко А.І.
Крючков В.Д.
Крючков Г.К.
Лозицький В.С.
Масол В.А.
Олійник Б.І.
Погребняк Я.П.
Сахань І.Я.
Симоненко П.М.
Фокін В.П.
Цебенко М.М.
Шевченко В.С.
Щербицька Р.Г.

Видання здійснено за сприяння Дніпропетровської обласної державної адміністрації, Центрального Комітету Компартії України, Державного космічного агентства України, Державної архівної служби України, Центрального державного архіву громадських об'єднань України, Центрального державного кінофотофоноархіву України, Центрального державного архіву вищих органів влади і управління України, Дніпропетровського, Дніпродзержинського, Верхньодніпровського музеїв, Землятства Придніпров'я у Києві, ТОВ «Новий друк», Благодійного фонду «Українська державність» імені В.В. Щербицького, народного депутата України С.М. Глазунова.

УДК 94:32](477)(092) Щербицький(084.12)
ББК 63.3(4Укр) 68 Щербицький.я6

© Автори-упорядники
Г.К.Крючков, І.Г.Бойко,
Г.Д.Максименко, 2013
© ТОВ «Новий друк», 2013

ISBN 978-617-635-040-8

ВИЗНАНИЙ ЛІДЕР ЄВРОПЕЙСЬКОЇ ДЕРЖАВИ

Ця книга присвячена великому синові нашої Вітчизни – видатному державному і політичному діячеві Радянської України і Союзу РСР Володимиру Васильовичу Щербицькому. Майже чверть століття він був біля керма Української держави – спочатку як Голова Ради Міністрів УРСР, а потім як перший секретар Центрального Комітету Комуністичної партії України.

Все його життя і діяльність нерозривно зв'язані з героїчними справами нашого народу. І водночас величні звершення трудящих Радянської України протягом багатьох років зв'язані з ім'ям і невтомною діяльністю В.В.Щербицького.

Той період соціалістичного творення і натхненна діяльність керівника нашої республіки ще чекають всебічного вивчення і об'єктивної оцінки. У пропонованому увазі читачів виданні робиться спроба втілити в ілюстраціях образ видатного співвітчизника, засобами фотографії і офіційного документа розповісти про його життєвий і трудовий шлях – від народження у лютому 1918 року до передчасної кончини у лютому 1990 року, шлях, який в основному співпав з роками існування великої держави – СРСР.

Він був сином своєї доби. Здобув хорошу середню освіту в школі міста Верхньодніпровська і вищу – у Дніпропетровському хіміко-технологічному інституті. Учасник Великої Вітчизняної війни, інженер, комсомольський і партійний працівник...

У 37 років – керівник однієї з найбільших у КПРС Дніпропетровської обласної парторганізації. Високими досягненнями в економіці й соціальному розвитку регіону В.В. Щербицький підтвердив прекрасні особисті якості лідера. У наступні роки він двічі очолював Уряд УРСР, а з травня 1972-го до жовтня 1989-го – Компартію України. Його обирали до найвищих органів держави і КПРС, він удостоєний багатьох найвищих державних нагород і двічі – звання Героя Соціалістичної Праці, а за внесок у розвиток вітчизняного ракетобудування – лауреата Ленінської премії.

Виходець із робітничої сім'ї, В.В. Щербицький добре знав життя народу, людські потреби і сподівання. Свої знання, величезний життєвий і політичний досвід комуніст В.В. Щербицький підпорядковував вирішенню найважливіших проблем, які поставали перед країною. Цілком природно, що на першому плані були питання розвитку економіки – матеріальної основи вирішення всіх інших проблем.

Сьогодні те, що зроблено в Україні за час, коли Володимир Щербицький очолював її Уряд і Комуністичну партію, вражає. Досить сказати, що майже в чотири рази зріс економічний потенціал України, в п'ять разів – обсяги промислового виробництва, подвоїлося виробництво продукції сільського господарства. Більш як у 2,5 раза зросла продуктивність суспільної праці, в 2,5 раза – реальна її оплата. Чисельність населення України збільшилася майже на 9 мільйонів людей – з 43,1 мільйона в 1961 році до 52 мільйонів – у 1990-му.

Україна будувала найбільше житла, лікарень, дитсадків, культурно-спортивних об'єктів, а основні показники здоров'я населення були найкращими в СРСР і наближалися до найвищих європейських.

Увагу державних, партійних, господарських органів, керівних кадрів В.В. Щербицький зосереджував на:

вдосконаленні галузевої структури української економіки, її технічному переозброєнні;

розвитку, поряд з традиційними для республіки вугільною промисловістю, металургією, енергетикою, тих галузей, які визначають технічний прогрес у всьому народному господарстві, – електроніки і радіоелектроніки, сучасного машинобудування;

прискореному розвитку виробництв, які працюють безпосередньо на задоволення потреб людей, – легкої, харчової, переробної промисловості;

збалансованому розвитку регіонів, виробничої і соціальної сфер.

Аналіз тогочасних рішень Уряду, Політбюро ЦК Компартії України, звернень до союзних державних і партійних органів переконливо показує, що для тодішнього керівництва республіки найголовнішою турботою було створення усім громадянам заможного й змістовного життя. Не всього вдалося досягти, але чимало зробленого залишилося величним пам'ятником соціалістичному творенню.

Нові підприємства будувалися з урахуванням необхідності забезпечити людей не тільки робочими місцями, а й належною соціальною сферою – житлом, дитсадками і школами, лікарнями і поліклініками, торговельними і побутовими підприємствами, необхідною базою для занять фізичною культурою і спортом.

Ініціатор багатьох важливих рішень – Володимир Васильович Щербицький. Так, саме з його ініціативи були розроблені і за короткий строк в основному здійснені плани переселення в упоряджені квартири сімей, які мешкали у бараках і підвалах, знесення непридатного («ветхого») житла.

Разючі зміни відбулися у західних областях республіки. Представники української діаспори – вихідці з цих країв – після відвідання України із захопленням говорили про збудовані там прекрасні сучасні заводи і фабрики, оновлені міста, впорядковані села, щасливі обличчя людей. І все це там, де ще не так давно – до возз'єднання краю в єдиній Радянській державі – панували злидні, безробіття, неписьменність.

У тому, що стосувалося повсякденних потреб людей, для В.В. Щербицького, керованих ним Уряду, Центрального Комітету партії не було дрібниць, другорядних питань. І такого підходу вони вимагали від партійних, державних, господарських органів, усіх кадрів.

Варто особливо зазначити, що в центрі повсякденної уваги Володимира Васильовича Щербицького були питання, пов'язані із розвитком української науки, зміцненням обороноздатності нашої країни і розвитком агропромислового комплексу.

Для вітчизняної економіки це були роки бурхливого науково-технічного прогресу, а для Академії наук УРСР, усієї української науки, як зазначав академік Борис Євгенович Патон, – найбільш плідним періодом.

На Україну припадала значна частка єдиного оборонно-промислового комплексу Радянського Союзу. На підприємствах «оборонки» зосереджувалися високотехнологічні, найвищого сучасного рівня виробництва, що слугували взірцем для всіх галузей. Тут працювали висококваліфіковані кадри масових професій, організатори виробництва, конструктори, розробники нової техніки і технологічних процесів, великий загін науковців різних галузей знань. Вдумливе, кваліфіковане керівництво цією сферою, постійний контроль забезпечували її безперебійну, чітку роботу, виконання в установлені строки державних завдань. Багато про що говорить той факт, що за всі роки, коли В.В. Щербицький був біля керма республіки, не виникало жодних питань, пов'язаних із роботою оборонних галузей, які б ставали предметом гострих обговорень, викликали необхідність ужиття кардинальних заходів.

Обнадійливий крок уперед був зроблений у розвитку вітчизняного сільського господарства й усього агропромислового комплексу. Виробництво зерна досягло оптимального показника – однієї тонни на кожну людину. За виробництвом м'яса, молока, яєць наша країна займала передові місця на континенті. У 80-х роках минулого століття в Україні практично не було збиткових господарств. На створених тоді великих тваринницьких комплексах, птахофабриках вироблялася все більша частка продукції, знижувалася собівартість, поліпшувалися умови праці. Рік у рік нарощувалися масштаби соціального будівництва на селі.

Так зміцнювалась основа для неухильного підвищення рівня життя народу, вирішення соціальних і гуманітарних проблем.

Саме в ці роки Україна ввійшла в десятку найрозвиненіших країн Європи. Це чи не найвища оцінка для Володимира Васильовича Щербицького як визнаного лідера великої європейської держави.

Особливу увагу Володимир Васильович приділяв роботі з творчою інтелігенцією. Він уважно аналізував творчий процес, читав нові книги, відвідував художні виставки, концерти, спілкувався з митцями, дбав про створення їм сприятливих умов для творчості.

Українське мистецтво в ту пору здобуло визнання в Європі й світі. За визначні творчі здобутки діячі літератури та мистецтва удостоювалися високих звань, Ленінської і Державних премій. Державними нагородами було відзначено популярні періодичні видання та багатьох відомих журналістів. Про глибоку повагу творчої інтелігенції до Володимира Васильовича свідчать, зокрема, зворушливі написи на книгах, які подарували йому Микола Бажан, Олександр Сизоненко, Павло Загребельний, Ліна Костенко, Іван Дзюба та багато інших письменників.

Володимир Васильович вільно розмовляв українською і російською мовами. До всіх мов ставився шанобливо. Саме при ньому в Україні було ухвалено Закон про мови – кращий на всьому радянському просторі.

Нині старше покоління співвітчизників з гіркотою говорить про звуження духовних інтересів українців, поширення споживацького ставлення до культури та мистецтва і з жалем згадує про тогочасне масове захоплення книгами, що видавалися українською та російською мовами і до того ж такими тиражами, про які письменники тепер можуть лише мріяти, про розквіт художньої самодіяльності – жителі міст і сіл приходили в заклади культури активними учасниками, розкривали і реалізовували свої таланти.

Добре відоме і щире захоплення Володимира Васильовича футболом, його енергійна підтримка київського «Динамо», турбота про повсюдний розвиток спорту. Українські спортсмени неодноразово ставали чемпіонами СРСР, Європи і світу, чемпіонами і призерами Олімпійських ігор, а київські футболісти – володарями Кубка СРСР, Кубка кубків і Суперкубка. Фізкультура і спорт тоді були справді масовими, заповнювали дозвілля людей, передусім школярів і молоді. І тут переважала орієнтація на особисту участь кожного, на здоровий спосіб життя.

Як українському лідерові і його соратникам вдавалося згуртовувати співвітчизників на вирішення загальнонародних завдань, спрямовувати енергію мільйонів трудівників у творче, будівниче русло?

Люди йшли за ним насамперед тому, що В.В.Щербицький добре знав економіку й управлінську справу, постійно радився з науковцями, спеціалістами-практиками, завжди був з людьми, перевіряв свої наміри й дії простим народним запитанням: а що скажуть люди? Цього ж він вимагав і від партійних, радянських, господарських керівників, усіх комуністів. Зустрічі в трудових колективах давали йому відчуття реального стану справ, знання людських настроїв, допомагали приймати правильні рішення.

Документи цього видання відображають притаманний В.В. Щербицькому стиль керівництва, який прищеплювався всім керівним кадрам республіки. Неодмінними його рисами були:

висока принциповість, державницький підхід до будь-якого питання;

постійна орієнтованість на перспективу, бачення майбутнього, чітке визначення цілей і конкретних завдань, порядку і строків їх виконання, системний підхід до вирішення існуючих проблем;

забезпечення високого професіоналізму в управлінській діяльності, пильна увага до вирощування і висування на керівні посади

перспективних фахівців, людей з високими моральними якостями, які пройшли життєву школу, проявили себе здібними організаторами, виховання в них високовідповідального, творчого підходу до дорученої справи, підтримка їхньої ініціативи. Водночас рішуче перекривався шлях кар'єристам і пристосуванцям;

створення повсюдно обстановки високої вимогливості до кадрів, непримиренності до найменших проявів безвідповідальності, недисциплінованості, нечесності, політиканства і демагогії, порушень і зловживань. Володимир Васильович сформулював добре відоме тоді правило, яким керувалися партійні й державні органи: будь-яке порушення чи зловживання або причетність до них члена партії, так само як і примиренське ставлення до порушників, несумісне з перебуванням у партії, а тим більше на керівному посту;

постійні зв'язки з масами. Відвідання трудових колективів завжди носили діловий характер, мали метою не «перерізування стрічок» при введенні в експлуатацію тих чи інших об'єктів, а вирішення конкретних питань, надання допомоги.

Такий стиль могла утверджувати тільки людина, безмежно віддана рідній Вітчизні, справі, якій присвятила все своє життя, – соціалізму. Людина з глибокими переконаннями, здатна твердо й послідовно відстоювати свою принципову позицію.

Переконаний патріот і послідовний інтернаціоналіст, В.В. Щербицький був непримиренним до проявів як національної обмеженості і чванства, так і великодержавного шовінізму, завжди твердо відстоював інтереси республіки в союзних органах, зрозуміло, з урахуванням того, що економіка України являла собою тоді складову частину єдиного народногосподарського комплексу Радянської країни і її успішний розвиток багато в чому залежав від неухильного виконання зобов'язань республіки перед союзною державою.

Лідер України послідовно забезпечував притаманну йому єдність слова і діла, зосереджуючись передусім на практичній реалізації ухвалених рішень, критичних зауважень і пропозицій трудящих, на розв'язанні економічних, соціальних та інших проблем. Дослідники тієї доби, знайомлячись з партійними документами в Центральному державному архіві громадських об'єднань (ЦДАГО), не можуть не помітити, як В.В. Щербицький наполегливо підштовхував союзний центр до вирішення проблем України, як він, використовуючи можливості члена Політбюро ЦК КПРС і члена Президії Верховної Ради Союзу РСР, підказував союзним органам, що і як саме слід зробити, які загальнодержавні документи для цього необхідно прийняти. Виконання партійних рішень, а також критичних зауважень і пропозицій трудящих за дорученням В. В. Щербицького жорстко контролювалося, про хід їх реалізації його регулярно інформували.

З фотографій він постає постійно зосередженим на справах державної ваги, на поліпшенні життя народу. Володимир Васильович виявляв особливу прихильність до ветеранів Великої Вітчизняної війни і молоді. З першими його єднали суворі випробування воєнних років, у других – він бачив продовжувачів справи старших поколінь, про що свідчать розгляд питань роботи з молоддю на пленумах і в Політбюро ЦК Компартії України, його регулярні зустрічі з комсомольськими працівниками різних рівнів, участь у роботі з'їздів ЛКСМУ, відвідання виставок технічної творчості юних. Він радив комсомольським комітетам конкретно працювати з різними категоріями молоді, до того ж не лише з кращою їх частиною, наголошував на необхідності приділяти особливу увагу студентству, науковій і творчій інтелігенції, молодіжній пресі.

В.В. Щербицького добре знали і шанували далеко за межами України за його глибоко патріотичну, державницьку позицію, компетентність і принциповість. «Добре, що у вас є Щербицький» – такі відгуки приємно було чути українцям. Високу оцінку ді-

ловим і людським якостям лідера України і, як тоді сподівалися, майбутнього керівника СРСР давали перші особи провідних держав світу. Про своє глибоке враження, яке справив на нього В.В. Щербицький, сказав в одному з документів президент США Рональд Рейган.

Загартований подвижницькою працею і атмосферою передових робітничих колективів Придніпров'я, Володимир Васильович високо цінував людське визнання і повагу. Не терпів галасливого популізму, загравання з масами.

Людина з величезним життєвим і політичним досвідом, В.В.Щербицький раніше від багатьох у керівництві КПРС усвідомив необхідність глибоких змін у радянському суспільстві. Ще 1972 року, задовго до горбачовської так званої «перебудови», на травневому Пленумі Центрального Комітету Компартії України після обрання його першим секретарем ЦК і в наступних виступах він виклав своє бачення шляхів удосконалення керівництва різними сферами життя нашого суспільства в ім'я збереження і зміцнення його соціалістичних засад, передусім необхідність грунтовної перебудови системи економічних відносин, крутого повороту економіки до вирішення соціальних проблем, які загострювалися, розвитку демократії, зокрема подолання підміни партійними комітетами радянських і господарських органів. Та й про більш широку відкритість у діяльності партійних і державних органів Володимир Васильович говорив задовго до горезвісної «гласності», яка виродилася у нестримне шельмування радянської системи і всього здійсненого нашим народом під керівництвом Комуністичної партії за роки Радянської влади.

Володимир Васильович неодноразово, як про це свідчать численні документи, звертав увагу союзних органів, політичного керівництва Радянського Союзу на негативний вплив доведеної у ряді випадків до абсурду надцентралізації, диктату центру, ущемлення повноважень республіканських органів. На жаль, союзне керівництво у багатьох випадках до аргументованих перестрог не дослухалося, конкретні пропозиції ЦК Компартії, Уряду України ігнорувало. Чим це обернулося – відомо.

Матеріали цього видання дають уявлення і про прекрасні людські якості лідера України: його скромність, чуйність до людей, порядність, високу інтелігентність, делікатність, внутрішню і політичну культуру. Простим і щирим він був у колі сім'ї, дуже любив найдорожчу людину – маму. Водночас рідні й близькі, знаючи вдачу Володимира Васильовича, не насмілювалися використовувати його високе становище для здобуття якихось особистих вигод. І для них звучало просте й суворе: що скажуть люди? Про скромні статки сім'ї Щербицьких свідчить вміщена в цьому альбомі його записка, адресована вірній супутниці життя – дружині Раді Гаврилівні. Записку він передбачливо назвав «На всякий випадок!»

Особливо слід сказати про притаманні комуністу В.В. Щербицькому мужність і сміливість. Яскравим свідченням тому є його виступ на початку 60-х років проти волюнтаристських «новацій», нав'язуваних тодішнім керівником КПРС М.С. Хрущовим. Життя підтвердило правоту Володимира Васильовича. Але тоді йому довелося поступитися посадою Голови Ради Міністрів Української РСР і перенести інфаркт.

Керівництво республіки, особисто В.В. Щербицький заперечували проти розміщення під Києвом атомної електростанції. Але союзні органи не погодилися з їхніми аргументами і нав'язали її будівництво. Після аварії на Чорнобильській АЕС М. Горбачов особисто під загрозою виключення В.В. Щербицького з партії наполіг на проведенні в столиці України першотравневої святкової демонстрації. Всупереч погрозам М. Горбачова керівники республіки організували вивезення десятків тисяч дітей із зони ядерного забруднення.

Фальш горбачовської «перебудови» В.В. Щербицький розпізнав дуже швидко. Він був глибоко стурбований тим, що, за його переконанням, «країну повели не туди». З урахуванням його думок і настанов у республіці були розроблені розгорнуті програми здійснення радикальних перетворень на соціалістичній основі в економіці, соціальній, гуманітарній та інших сферах, а також у діяльності партійних органів. У тодішнього керівництва українські ініціативи інтересу не викликали. Як показав час, цілі в нього були інші, нічого спільного з інтересами нашого народу вони не мали. Через антисоціалістичний переворот 1991 року і заборону Компартії України здійснити намічені програми не вдалося.

Пізнати до кінця трагізм того, що відбулося після перевороту, Володимиру Васильовичу не довелося – його життя обірвалося менш ніж за півроку після виходу на пенсію і за півтора року до подій серпня 1991-го. Але по його доброму імені ще за життя і після кончини цинічно потопталися різні перевертні й політикани.

На жаль, про подвижницьку діяльність і величезні заслуги В.В. Щербицького перед Україною, про його управлінський досвід багато співвітчизників, особливо молодь, практично не знають.

Та правда бере своє. Про цю видатну людину в останні роки написано кілька книг, знятий телефільм, з'явилася низка публікацій у пресі.

Світлій пам'яті, дев'яностоп'ятиліттю від дня народження Володимира Васильовича Щербицького присвячується і випуск цього альбому.

Віриться, що в пам'яті народу збережеться яскравий образ і добрі справи вірного сина землі Української, достойного керманича, прекрасної Людини – Володимира Васильовича Щербицького, з чиїм іменем і невтомною діяльністю пов'язані не тільки вражаючі перетворення у нашій країні, а й життя, долі десятків тисяч його вдячних послідовників.

Запам'ятаймо ж цього великого трудівника-добротворця таким, яким він був насправді!

ШАНОВНІ ЧИТАЧІ!

Ви тримаєте в руках альбом, присвячений Володимиру Васильовичу Щербицькому – видатному державному і політичному діячеві, загальновизнаній особистості XX століття.

Епоха Щербицького стала часом стрімкого соціально-економічного розвитку України і її могутньої складової – Дніпропетровської області. У ті роки в державі здійснювалася технічна модернізація промисловості і будівництва, збільшувалися обсяги сільськогосподарського виробництва, розвивалася наука, квітли національна культура і мистецтво.

Слова Володимира Васильовича Щербицького не розходилися з ділом. На його долю випали нелегкі часи, які вимагали складних і неординарних рішень, сміливості й державної волі для їх ухвалення і реалізації. За майже сорок років у політичній біографії Володимира Васильовича Щербицького були і величні злети, і гіркота нереалізованих задумів, але він ніколи не зупинявся на досягнутому, завжди залишався вірним своїм принципам.

Об'єднавши в собі риси досвідченого господарника і справжнього патріота, В.В. Щербицький своїм яскравим життям і подвижницьким трудом переконливо довів, що українська земля і її перлина – наш придніпровський край – багаті талановитими, цілеспрямованими й сильними духом людьми.

Переконаний: на прикладі цієї прекрасної Людини виховувалися і будуть виховуватися нові покоління управлінців, які зміцнюватимуть позиції України як потужної європейської держави і Дніпропетровщини – регіону великих можливостей.

Олександр ВІЛКУЛ,
голова Дніпропетровської
обласної державної адміністрації

20 грудня 2012 року

Мати
Володимира Васильовича Щербицького
Тетяна Іванівна Щербицька (1898–1990 рр.)

Батько
Володимира Васильовича
Василь Григорович Щербицький (1890–1949 рр.)

Місто Верхньодніпровськ
дореволюційних часів.
Олександрівський проспект

Батьківська хата

Будинок електростанції,
де працював Василь Григорович

Група підпільників,
які проводили зустрічі в приміщенні електростанції

Перехід червоноармійців через Верхньодніпровськ

Верхньодніпровськ на початку XX століття

Будинок Верхньодніпровського земства

Жіноча гімназія

г. Верхнеднѣпровскъ.
Уѣздное земство.

г. Верхнеднѣпровскъ. Женская гимназія.

Кращі учні й учителі Верхньодніпровської трудової школи 1928–1929 навчального року. Володимир Щербицький у першому ряду перший праворуч

Випускники 7-х груп Верхньодніпровської школи ФЗС (фабрично-заводської спілки), 1932 рік. В. Щербицький – крайній праворуч у першому ряду

Володимир Щербицький серед учасників шкільного струнного оркестру (другий ряд згори другий ліворуч)

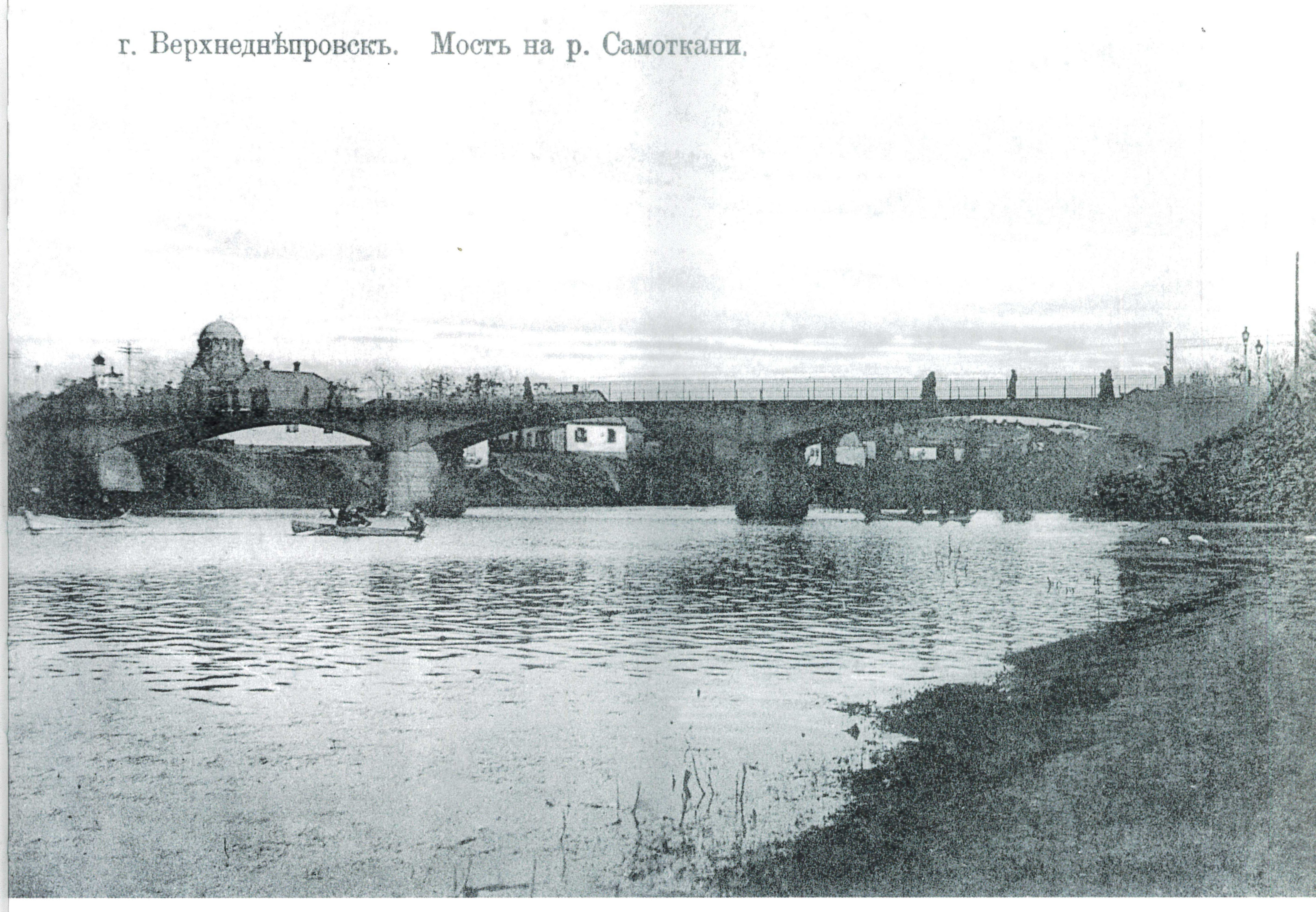

Міст через річку Самоткань

Комсомольці Верхньодніпровської середньої школи. 1936 рік. Володимир Щербицький третій праворуч у першому ряду

Група комсомольців
Верхньодніпровської ФЗД
(фабрично-заводської дружини).
22 травня 1934 року.
В. Щербицький другий ліворуч
у першому ряду

Струнний оркестр.
В.Щербицький четвертий праворуч

Трубач міського самодіяльного
духового оркестру
Володимир Щербицький
(другий ліворуч у верхньому ряду)

Перша районна дитяча конференція
політехнізації шкіл.
Володимир Щербицький
другий ліворуч у верхньому ряду

Інструктор Верхньодніпровського райкому
комсомолу Володимир Щербицький
(третій ліворуч у другому ряду згори)
серед учасників районного
культурно-політичного комбайна

Володимир Щербицький
у юнацькі роки

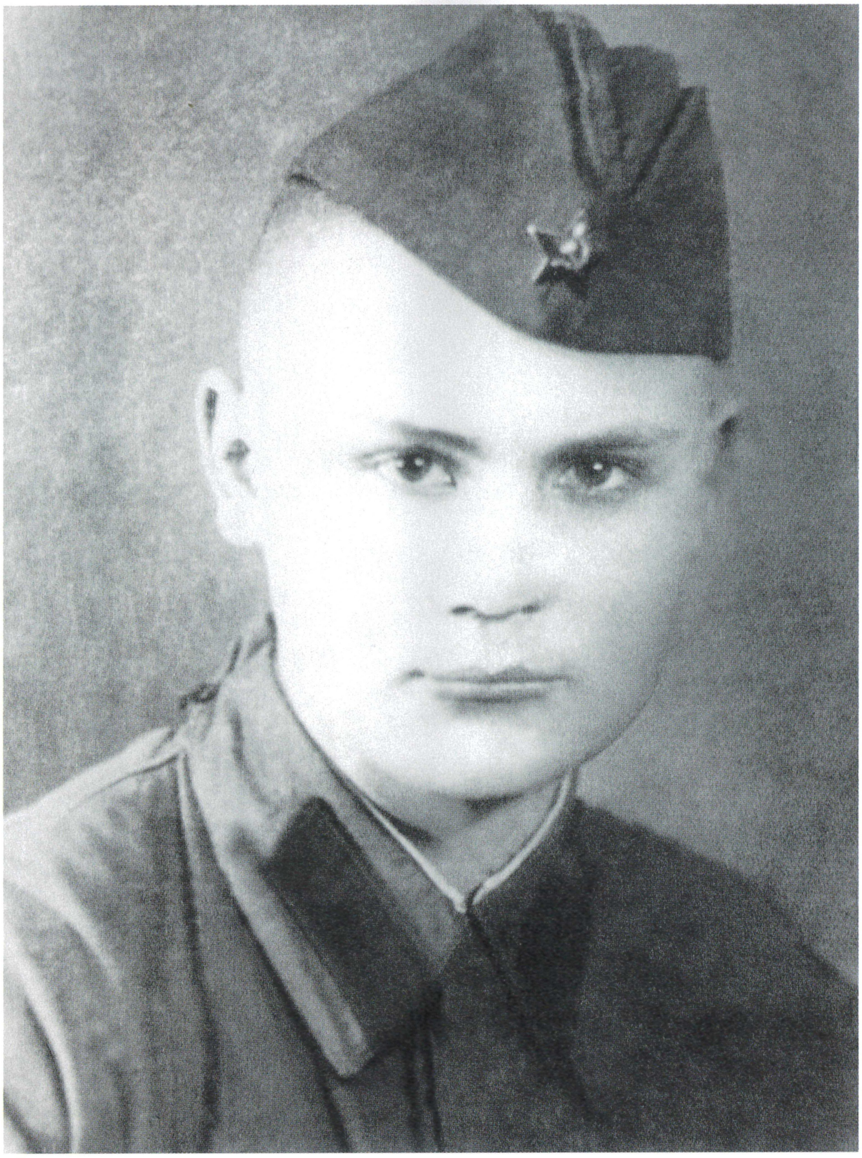

Брат Георгій Васильович Щербицький.
Загинув у бою з фашистами в 1944 році

Володимир Щербицький (крайній ліворуч)
з шкільними друзями Олексієм Тихоновим
(у центрі) і Володимиром Топчієм

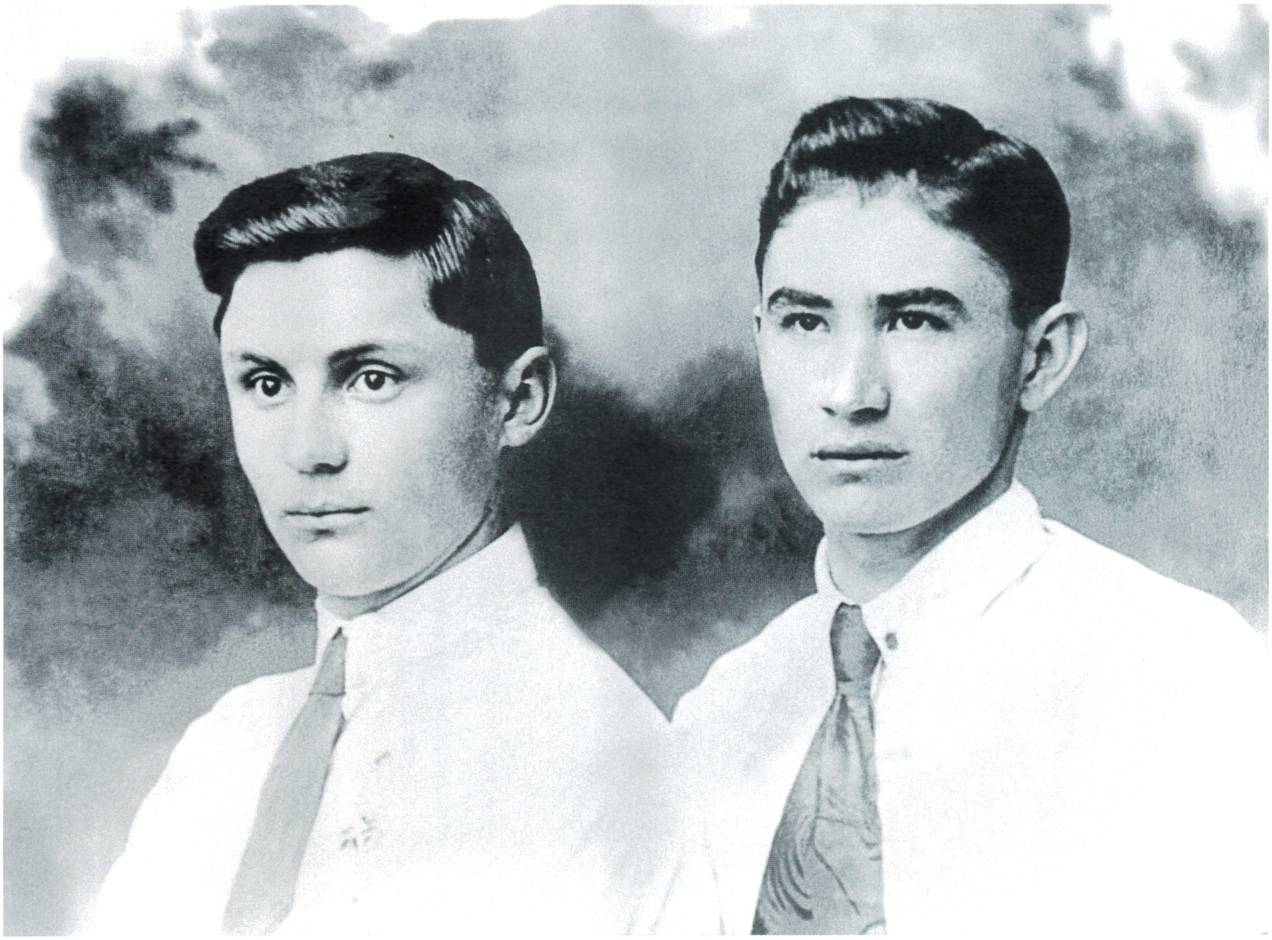

Друзі – випускники середньої школи
Володимир Щербицький і Михайло Бутенко. 1936 рік

Володимир Щербицький –
випускник Дніпропетровського
хіміко-технологічного інституту

Володимир Васильович Щербицький
у перші місяці Великої Вітчизняної війни

Капітан В.В. Щербицький

В.В. Щербицький – курсант Військової Академії
ім. Ворошилова в перші місяці Великої Вітчизняної війни.
Володимир Васильович – праворуч біля колони

Молоді офіцери

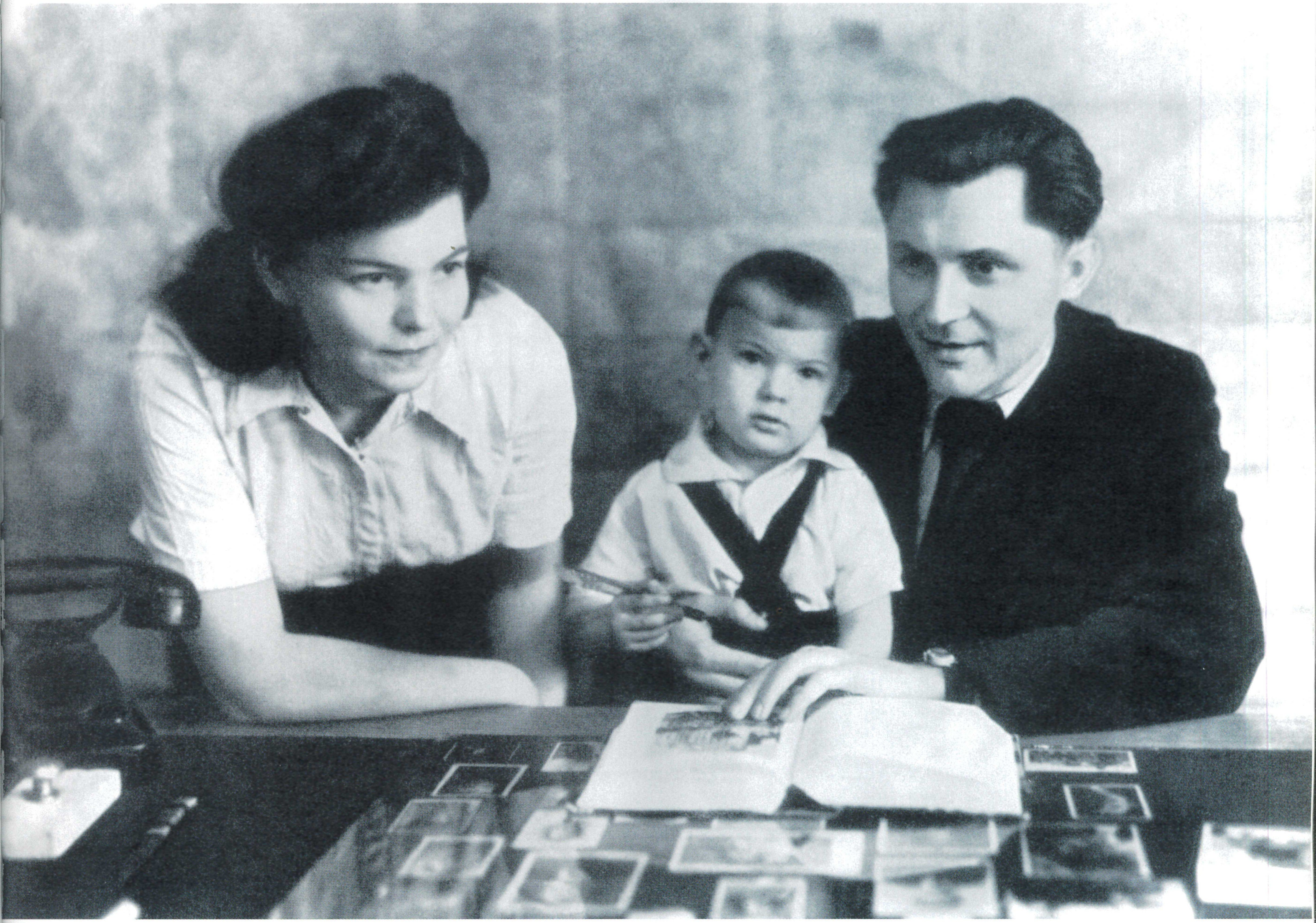

Молода сім’я

Рада та Володимир Щербицькі
в день одруження. Осінь 1945 року

Рада Гаврилівна з сином Валерієм

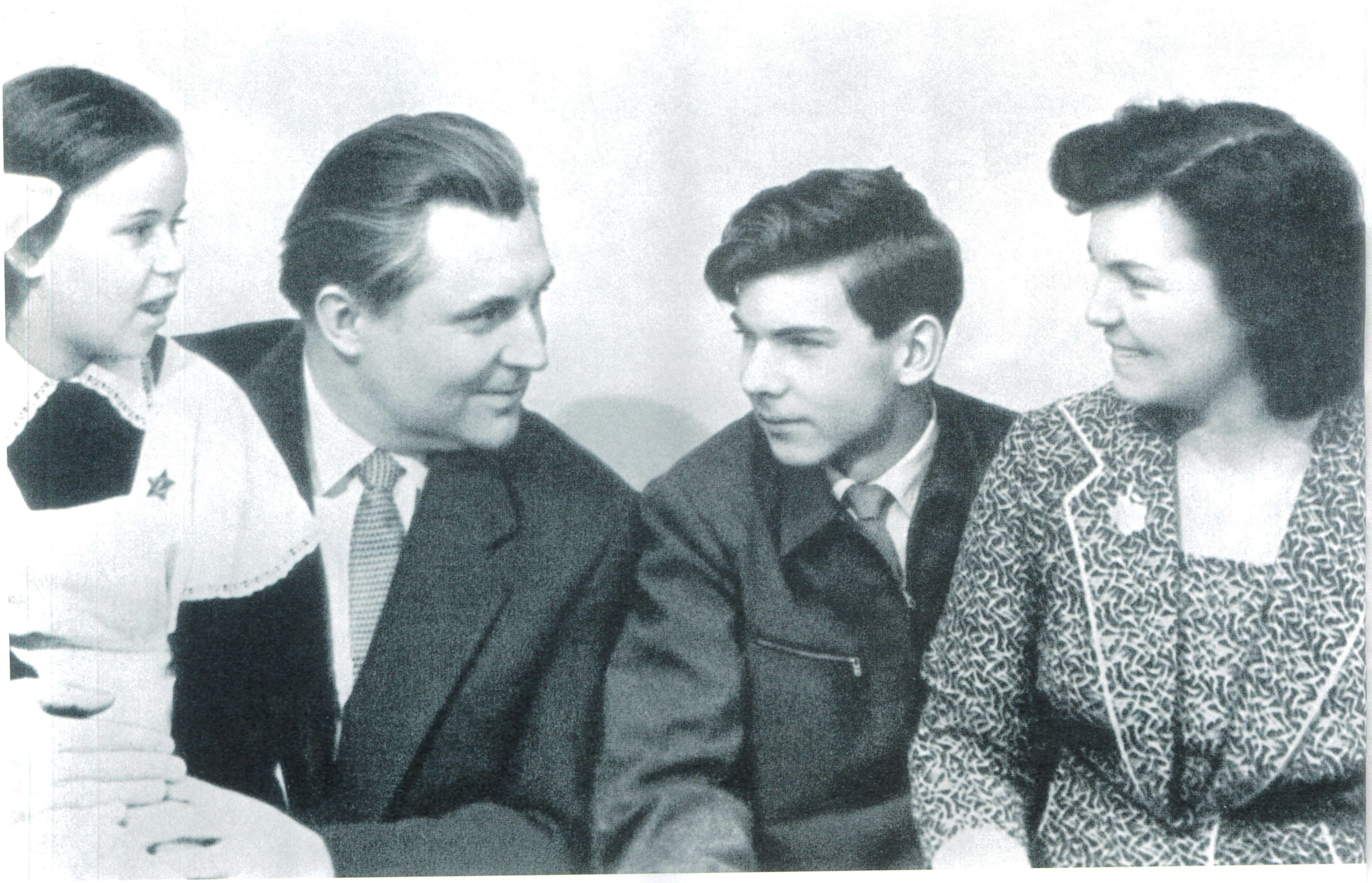

Родина Щербицьких

Володимир Васильович з донькою Олею

Брат Борис Васильович Щербицький з дружиною

Приложение к прот. № 30 п.22
заседания бюро Днепропетровского
обкома КП/б/У от 11.У1-1948 года.

28

ХАРАКТЕРИСТИКА

на члена ВКП/б/ тов. Щербицкого В.В.

Тов.Щербицкий Владимир Васильевич,рождения 1918 года, украинец,служащий,член ВКП/б/ с 1941 года.Партбилет № 3667267. Образование высшее, по специальности инженер-механик.

После окончания в 1941 году Днепропетровского химико-технологического института работал заместителем главного механика Верхне-Днепровского гидролизного завода.

В период Великой Отечественной войны служил в Советской Армии.Награжден двумя медалями Советского Союза.

С 1946 года тов.Щербицкий В.В. работал на Днепродзержинском коксохимическом заводе начальником бюро планово-предупредительных ремонтов.

В августе 1946 года был избран и работал секретарем партийного бюро завода, где проделал значительную организационно-партийную и партийно-политическую работу, создано 18 цеховых партийных организаций.

В результате разворота массовой и агитационно-пропагандистской работы среди трудящихся завода и мобилизации их на выполнение государственного плана,- годовой план 1947 года выполнен к 21.ХП-1947 года, а по выпуску валовой продукции план 1947 года выполнен на 100,4%.

В январе 1948 года на городской партийной конференции гор. Днепродзержинска тов. Щербицкий избран членом горкома КП/б/У, а на пленуме - членом бюро горкома партии и утвержден заведующим орг-инструкторским отделом горкома КП/б/У, где и работает по настоящее время.

Тов. Щербицкий В.В. энергичный,инициативный работник,оказывает повседневную практическую помощь первичным партийным организациям и райкомам КП/б/У города в укреплении внутрипартийной и политической работы.

Тов.Щербицкий В.В. политически развит, учится на втором курсе вечернего университета марксизма-ленинизма.

Рекомендуемой должности второго секретаря Днепродзержинского горкома КП/б/У соответствует.

СЕКРЕТАРЬ ДНЕПРОПЕТРОВСКОГО
ОБКОМА КП/б/У /КУДИНОВ/

лв.8

Характеристика на члена ВКП(б)
тов. Щербицького В.В.

Будинок Дніпродзержинського міськкому
Компартії України, де в 1948–1954 роках
працював В.В.Щербицький

Вулиця Сировця у місті Дніпродзержинську

Дніпродзержинськ, вул. Пєліна,18,
де проживала сім’я Щербицьких

Розсекречено

Пролетарі всіх країн, єднайтеся

ЦІЛКОМ ТАЄМНО

КОМУНІСТИЧНА ПАРТІЯ (більшовиків) УКРАЇНИ

ДНІПРОПЕТРОВСЬКИЙ ОБЛАСНИЙ КОМІТЕТ

№ 30/22

13 июня 1948 р.

Витяг з протоколу № 30 засідання бюро обкому КП(б)У від 11 июня 1948 р.

О т.ЩЕРБИЦКОМ В.В.

Рекомендовать т.Щербицкого Владимира Васильевича вторым секретарем Днепродзержинского горкома КП(б)У.

Просить ЦК КП(б)У и ЦК ВКП(б) утвердить.

Характеристику на т.Щербицкого В.В. утвердить.

СЕКРЕТАРЬ ОБКОМА КП(б)У- (М.КУДИНОВ)

ЦК КП(б)У, ЦК ВКП(б), сектору учета.

Секретаріат

Вхід № 16/2246

18/VI 1948 р.

Зам. № 1588—10.000

Правило про порядок зберігання див. на звороті!

Н-4.

Витяг з протоколу засідання бюро
Дніпропетровського обкому КП(б)У

З партійними активістами
Дніпровського металургійного заводу
ім. Дзержинського. Дніпродзержинськ.
1952 рік

Форма № 2

15

Личный листок по учёту руководящих кадров

1. Фамилия Щербицкий

имя Владимир отчество Васильевич

2. Пол м 3. Год и м-ц рождения II 1918 4. Место рождения:

а) по существовавшему в то время адм. делению г. Верхнеднепровск, Екатеринославской губ.

б) по существующему в настоящее время адм. делению г. Верхнеднепровск, Днепропетр. обл.

5. Национальность украинец 6. Соц. происхождение:

а) бывшее сословие (звание) родителей рабочий

б) основное занятие родителей до Октябрьской революции рабочий-токарь, после Октябрьской революции механик 7. Основная профессия (занятие) * студент,

стаж работы по этой профессии .... 8. Соц. положение * служащий 9. Партийность чл. КПСС

10. Какой организацией принят в КПСС Октябрьский РК, г. Днепропетровск

11. Партстаж IV 1941 (м-ц, год) № партбилета 05085112 или к/карточки ....

12. Стаж пребывания в ВЛКСМ с 1931 по 1941 13. Состоял ли в других партиях (каких, где, с какого и по какое время) не состоял

14. Состоял ли ранее в КПСС нет (да, нет) с какого и по какое время .... и причины исключения или выбытия ....

15. Участвовал ли в антипартийных группировках (каких, когда) и имел ли колебания в проведении линии партии нет

16. Членом какого профсоюза состоит и с какого года Металлургов, с 1936 г.

17. Образование высшее (высшее, незаконченное высшее, среднее, незаконченное среднее, низшее)

	Название учебного заведения (вуза, втуза, техникума, комвуза, школы и проч.) и местонахождение	Название факультета или отделения	Дата (м-ц, год) поступления	Дата (м-ц, год) окончания или ухода	Окончил или нет	Если не окончил, то с какого курса ушёл	Какую (узкую) специальность получил в результате окончания высшего или специального среднего учебного заведения
Общее и специальное	Средняя школа № 1 г. Верхнеднепровск		1925	1936	да		
	Химико-техн. институт г. Днепропетровск	механич.	1936	1941	да		инженер механик
Партийно-политическое							

18. Учёная степень, учёное звание не имею 19. Имеет ли научные труды и изобретения нет (да, нет) (перечень научных трудов и изобретений с указанием, по каким вопросам и где опубликованы, необходимо дать в приложении)

20. Был ли за границей (включая службу в Советской Армии) да (да, нет)

Число, м-ц и год: с какого времени	Число, м-ц и год: по какое время	В какой стране (указать город)	Цель пребывания за границей
IV 1942	II 1943	Иран и Тавриз, Хой	В составе войск Сов. Армии

* Для членов и кандидатов в члены КПСС к моменту вступления в партию, для беспартийных — к началу работы в государственном аппарате.

Особистий листок з обліку керівних кадрів

АВТОБИОГРАФИЯ

Щербицкого Владимира Васильевича

фамилия, имя и отчество

Родился в семье рабочего-токаря по металлу, в с. Верхнеднепровске, Днепропетровской обл. 17.2.1918 г.

В 1931 вступил в ряды Ленинского комсомола. После окончания 7 классов, будучи секретарем комитета школы, был утвержден инструктором В-Днепровского РККСМУ. В сентябре 1935 г. был отпущен для продолжения учебы. Окончив в 1936 году среднюю школу, поступил на I курс Днепропетровского химико-технологического института им. Дзержинского.

В июне 1941 г., окончив механический факультет этого института, получил диплом инженера-механика по проектированию, монтажу, ремонту и эксплуатации машин и аппаратов и после работал зам. главного механика В-Днепровского опытного (ныне – литейно-механического) завода.

В марте 1940 г. Октябрьским РК принят кандидатом в члены КПСС, а в апреле 1941 г., этим же Райкомом [illegible], принят в члены КПСС.

В связи с войной, в июле 1941 г., был призван в ряды Советской Армии и направлен на учебу в Военную Академию им. Ворошилова.

В декабре 1941 г., досрочно сдал экзамены за ускоренный курс при командном факультете, получил офицерское звание, после чего был направлен в действующую армию.

С декабря 1941 г. по декабрь 1945 г. работал
на офицерских должностях, в войсках
Закавказского фронта, а после окончания
Великой Отечественной войны уволен в запас,
как специалист народного хозяйства с высшим
образованием.
После демобилизации, с 1946 по 1954 гг. работал
в г. Днепродзержинске на инженерно-технической
и партийной работе.
В феврале с.г. избран вторым секретарем
Днепропетровского обкома партии.
Моя семья состоит из 5 человек.
Жена – Щербицкая Ариадна Гавриловна, член
КПСС, работает преподавателем русского языка
и литературы в средней школе.
Сын Валерий рожд. 1946 г. и дочь Ольга – рожд. 1953 г.
Мать – Щербицкая М.И., пенсионерка.
Отец мой умер в 1949 году.
Брат Георгий погиб в бою с немецко-фашистскими
захватчиками в 1944 году, брат Борис – член КПСС,
студент 5 курса Днепродзержинского металлургического
института.

В. Щербицкий

15.XI.54.

Сторінки автобіографії. 1954 рік

У день святкування 31-ої річниці
Великої Жовтневої соціалістичної
революції. 1948 рік.
На трибуні святкової демонстрації
В.В.Щербицький (у центрі)

З працівниками міськкому Компартії України

В.В.Щербицький, Л.Лукич (у центрі) –
голова Дніпропетровського облвиконкому,
О.П.Ляшко (крайній праворуч) –
секретар ЦК Компартії України

С п р а в к а

Тов. Щербицкий ВВ избран первым секретарем Днепродзержинского горкома КП(б)Украины на организационном пленуме, состоявшемся 31 августа 1952 года.

Заведующий отделом партийных, профсоюзных и комсомольских органов обкома КП(б)Украины (.Бекето

рл-65.

150

Пролетарі всіх країн, єднайтеся! 64

КОМУНІСТИЧНА ПАРТІЯ УКРАЇНИ

ЦЕНТРАЛЬНИЙ КОМІТЕТ

Розсекречено

ЦІЛКОМ ТАЄМНО

№ П 7/25-з

6.У 1954 р.

ПОСТАНОВА

ПРЕЗИДІЇ протокол № 7 § 25-з від 4.У 1954 р.

Підлягає поверненню до протокольної частини Особого сектору ЦК КП України через 30 днів з дня одержання.

Про т.Щербицького В.В.

Просити ЦК КПРС затвердити постанову пленуму Дніпропетровського обкому КП України про обрання т.Щербицького В.В. другим секретарем обкому КП України.

СЕКРЕТАР ЦК КП УКРАЇНИ О.КИРИЧЕНКО

Надіслано: ЦК КПРС, т.Рудакову,Центр. архіву матеріалів про кадри.

зт-4

Довідка про обрання В.В. Щербицького першим секретарем Дніпродзержинського міськкому партії

Постанова Президії ЦК Компартії України. 1954 рік

Делегати XIX з'їзду КПРС
від Дніпропетровської області.
В.В. Щербицький стоїть четвертий праворуч.
Москва, Кремль, 1952 рік

Розсекречено
ЦІЛКОМ ТАЄМНО

Пролетарі всіх країн, єднайтеся!

КОМУНІСТИЧНА ПАРТІЯ УКРАЇНИ

ДНІПРОПЕТРОВСЬКИЙ ОБЛАСНИЙ КОМІТЕТ

Підлягає [illegible]рненню до особого сектору обкому КП України 30 днів з дня одержання

№ ПЛ/9-1-з
24/XI-1955 р.

Витяг з протоколу № 9/1-з засідання БЮРО обкому КП України від 23/XI-1955 р.

О первом секретаре обкома КП Украины.

1. В связи с переходом тов.Кириленко А.П. на другую работу, освободить его от обязанностей первого секретаря и члена бюро обкома КП Украины.

2. Избрать первым секретарем обкома КП Украины тов.Щербицкого Владимира Васильевича, освободив его от обязанностей второго секретаря обкома КП Украины.

СЕКРЕТАРЬ ОБКОМА
КП УКРАИНЫ (В.ЩЕРБИЦКИЙ)

Послано: Сектору учета кадров,
Финхозсектору.

лк-5

Дніпропетр. обл. друк. № 1875—3000 Правила про порядок зберігання див. на звороті

Л.І. Брежнєв, В.В. Щербицький
на спорудженні Дніпродзержинської ГЕС

Витяг з протоколу №9/1-з

Перший секретар Дніпропетровського обкому Компартії України В.В. Щербицький на хлібному полі

В.В. Щербицький у президії

Голова Президії Верховної Ради СРСР Л.І. Брежнєв (у центрі)
і перший секретар Дніпропетровського промислового обкому
Компартії України В.В. Щербицький
на вулиці м. Дніпродзержинська

Володимир Васильович з партійними працівниками Дніпропетровщини

На трибуні святкової демонстрації трудящих міста Дніпропетровська. В.В. Щербицький другий ліворуч

Розсекречено 72

ЦІЛКОМ ТАЄМНО

...арі всіх країн, єднайтеся!

...омуністична партія України. ЦЕНТРАЛЬНИЙ КОМІТЕТ

ПЛ-7/4-з
10.ХП-1957 р.

ПОСТАНОВА

ПЛЕНУМУ, протокол № 7, п.4-з, від 4.ХП-1957 р.

ОРГАНІЗАЦІЙНІ ПИТАННЯ

103

1. Обрати т.Найдека Л.І. членом Президії і секретарем ЦК КП України, увільнивши його від обов"язків першого секретаря Одеського обкому КП України.

Просити ЦК КПРС затвердити.

2. Обрати т.Щербицького В.В. членом Президії і секретарем ЦК КП України, увільнивши його від обов"язків першого секретаря Дніпропетровського обкому КП України.

Просити ЦК КПРС затвердити.

3. Обрати секретаря ЦК КП України т.Червоненка С.В. кандидатом в члени Президії ЦК КП України.

4. Обрати секретаря ЦК КП України тов.Іващенко О.І. кандидатом в члени Президії ЦК КП України.

СЕКРЕТАР ЦК КП УКРАЇНИ [signature] О.КИРИЧЕНКО

Надіслано: ЦК КПРС, сектору обліку кадрів.

тр-6

Постанова Пленуму ЦК Компартії України від 4 грудня 1957 року

Секретар ЦК Компартії України
В.В. Щербицький з шахтарями
м. Макіївки Донецької області. 1960 рік

Член Президії Центрального Комітету
Компартії України, секретар ЦК КПУ
В.В. Щербицький

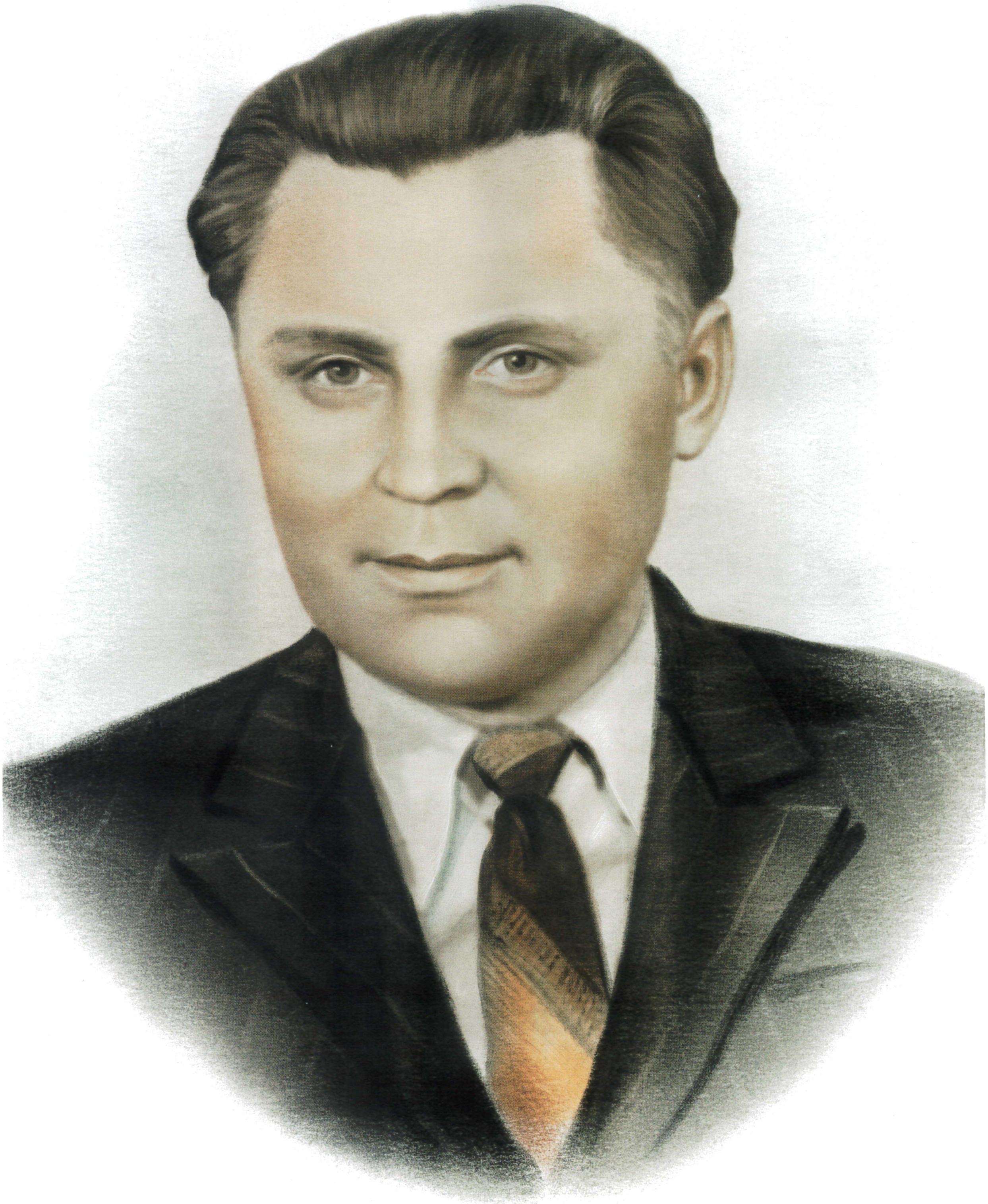

Депутат В.В. Щербицький на сесії Верховної Ради СРСР.
Москва. 1959 рік

Керівники Комуністичної партії і Уряду України
в музеї Т.Г. Шевченка в Каневі.
В.В. Щербицький – крайній ліворуч. 1961 рік

Проводи космонавта П.Р. Поповича в аеропорту Києва.
Ліворуч – член Політбюро, секретар ЦК Компартії України, перший секретар Київського обкому партії П.Ю. Шелест, перший секретар ЦК Компартії України М.В. Підгорний, Голова Ради Міністрів УРСР В.В. Щербицький, Голова Президії Верховної Ради УРСР Д.С. Коротченко.
8 вересня 1962 року

Голова Ради Міністрів УРСР В.В. Щербицький під час зустрічі з Героєм Радянського Союзу, льотчиком-космонавтом СРСР П.Р. Поповичем

В.В.Щербицький виступає на республіканській нараді молодих кукурудзівників.
Київ, 7 лютого 1962 року

№ 34/I 183

У К А З

Президії Верховної Ради Української РСР

ПРО ПРИЗНАЧЕННЯ ГОЛОВОЮ РАДИ МІНІСТРІВ УКРАЇН-
СЬКОЇ РСР тов. ЩЕРБИЦЬКОГО В.В.

Президія Верховної Ради Української РСР
п о с т а н о в л я є :

Призначити Головою Ради Міністрів Україн-
ської РСР тов. ЩЕРБИЦЬКОГО Володимира Васильовича.

ГОЛОВА ПРЕЗИДІЇ
ВЕРХОВНОЇ РАДИ УКРАЇНСЬКОЇ РСР Д.КОРОТЧЕНКО

СЕКРЕТАР ПРЕЗИДІЇ
ВЕРХОВНОЇ РАДИ УКРАЇНСЬКОЇ РСР А.ЗЛЕНКО

м. К и ї в
28 лютого 1961 року.

Указ Президії Верховної Ради
Української РСР від 28 лютого 1961 року

Будинок Ради Міністрів Української РСР
(нині будинок Кабінету Міністрів України)

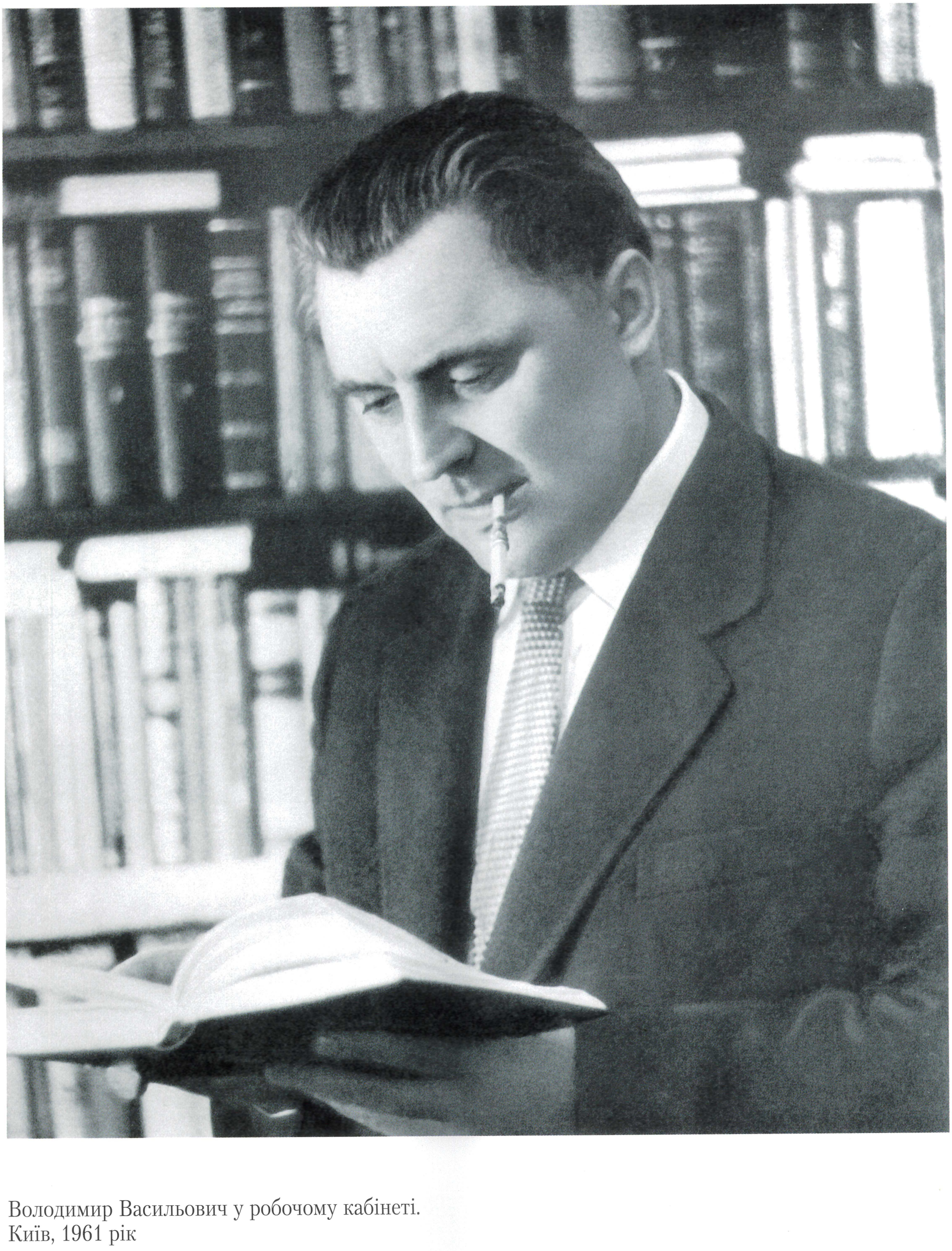

Володимир Васильович у робочому кабінеті.
Київ, 1961 рік

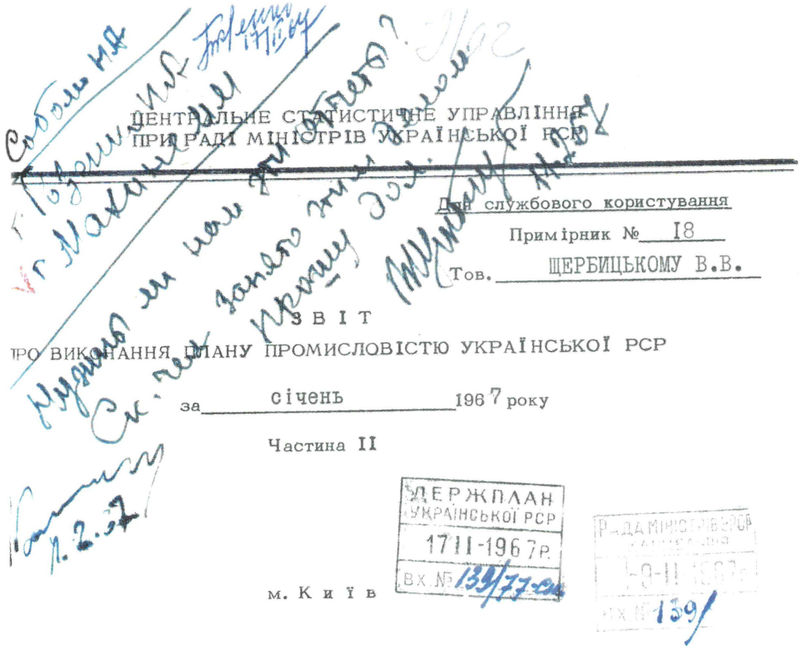

ЦЕНТРАЛЬНЕ СТАТИСТИЧНЕ УПРАВЛІННЯ
ПРИ РАДІ МІНІСТРІВ УКРАЇНСЬКОЇ РСР

Для службового користування

Примірник № I8

Тов. ЩЕРБИЦЬКОМУ В.В.

ЗВІТ

ПРО ВИКОНАННЯ ПЛАНУ ПРОМИСЛОВІСТЮ УКРАЇНСЬКОЇ РСР

за січень 1967 року

Частина II

ДЕРЖПЛАН УКРАЇНСЬКОЇ РСР
17 II-1967 р.
Вх. № 139/77-...

м. Київ

Перші секретарі ЦК Компартій союзних республік, Московського міськкому та Ленінградського обкому КПРС у Києві

Резолюція до документа ЦСУ УРСР

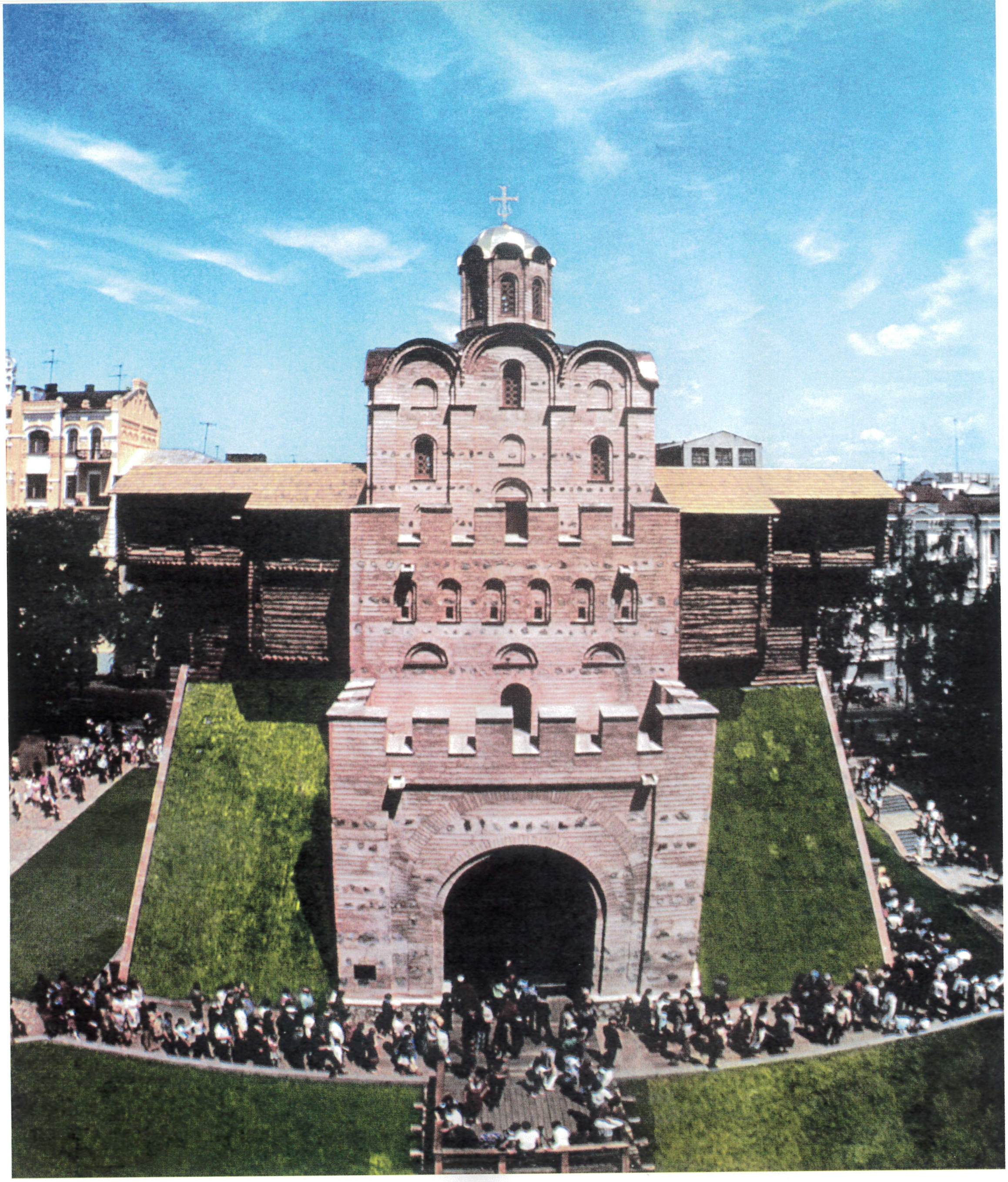

Золоті ворота. Київ

В.В. Щербицький прикріплює орден
до прапора Дніпробуду, м. Запоріжжя

У президії XXIII з'їзду Компартії України.
В.В. Щербицький у першому ряду праворуч.
У четвертому ряду четвертий
ліворуч – двічі Герой Соціалістичної Праці,
член ЦК Компартії України,
Головний конструктор ракетної техніки
академік М.К. Янгель. 1966 рік

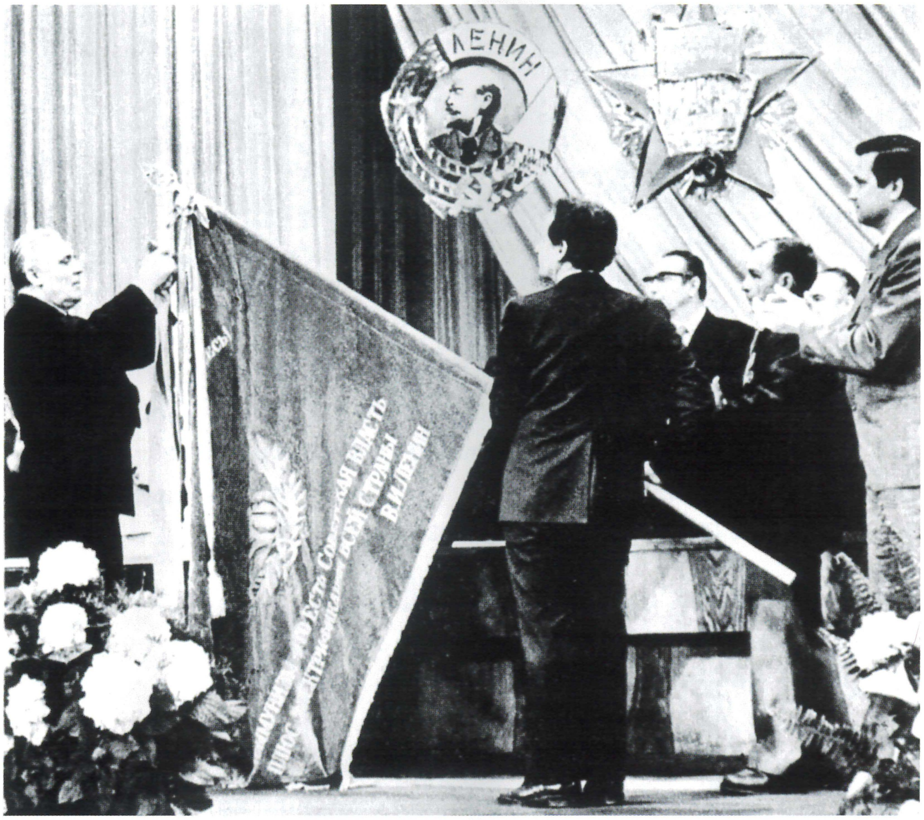
ЛЕНИН

Д/с №911

[signature]

№120-101

3 марта 1962 года

МИНИСТРУ ФИНАНСОВ СОЮЗА ССР

тов.ГАРБУЗОВУ В.Ф.

Доходы республиканского бюджета Украинской ССР в I и во II кварталах 1962 года, вследствие сезонного характера отдельных доходных источников, не покрывают расходов, которые должны быть произведены за этот же период.

По поквартальной разбивке республиканского бюджета доходы в I квартале 1962г. составляют 21,7%, во II квартале - 23,2%, а расходы определены на I квартал - 24,2%, на II квартал - 27,0%. Таким образом уже в I квартале текущего года расходы превышают доходы на 69,0 млн.руб., во II квартале - на 178,4 млн.руб. и кассовый разрыв на I-ое полугодие 1962 года по республиканскому бюджету определился в 247,4 млн.рублей.

Учитывая, что в I полугодии 1962 года должна быть выплачена заработная плата учителям за отпускной период, произведены расходы по подготовке школ к новому учебному году, а также капитальные ремонты зданий бюджетных учреждений, из республиканского бюджета необходимо будет выдать ссуды местным бюджетам.

Кроме того, наличие у предприятий и хозяйственных организаций значительного недостатка собственных оборотных средств на 1 января 1962 года потребует дополнительных ресурсов по республиканскому бюджету УССР, уже в I квартале текущего года, свыше 60,0 млн.рублей.

Лист Голови Ради Міністрів Української РСР міністру фінансів Союзу РСР В.Ф. Гарбузову

160

- 2 -

Для обеспечения нормального и бесперебойного финансирования мероприятий, предусмотренных по государственному бюджету , Совет Министров Украинской ССР просит выдать из союзного бюджета ссуду в размере 250,0 млн.руб., сроком погашения в октябре-декабре текущего года.

ПРЕДСЕДАТЕЛЬ СОВЕТА МИНИСТРОВ
УКРАИНСКОЙ ССР

В.ЩЕРБИЦКИЙ

В.В. Щербицький, Голова Ради Міністрів СРСР О.М. Косигін і перший секретар ЦК Компартії України П.Ю. Шелест спостерігають за плавкою на «Криворіжсталі». 1966 рік

79

Пролетарі всіх країн, єднайтеся!

КОМУНІСТИЧНА ПАРТІЯ УКРАЇНИ

ДНІПРОПЕТРОВСЬКИЙ ОБЛАСНИЙ КОМІТЕТ

Розсекречено
Таємно

№-ПЛ-І/І-з
І7/ХП-І964 р.

ПОСТАНОВА

Пленуму обкому КП України, протокол № І § І-з від І5/ХП- 1964 р.

Про першого секретаря Дніпропетровського обкому КП України.

Обрати першим секретарем і членом бюро Дніпропетровського обкому КП України тов.Щербицького Володимира Васильовича.

Просити ЦК КПРС і ЦК КП України затвердити.

СЕКРЕТАР ОБКОМУ
КП УКРАЇНИ (М.ТОЛУБЄЄВ)

Надіслано: ЦК КПРС, ЦК КП України,
сектору єдиного партквитка та обліку
кадрів обкому КП України.

лк-4

Таємна частина
Особого сектору ЦК КП України
Вх. № 32/12-ПЧ8 „2" арк.
„18" XII 1964 р.

Правила про порядок зберігання див. на звороті.

Голова Ради Міністрів УРСР
під час голосування на виборчій
дільниці 2/2 м. Києва. 1967 рік

В.В. Щербицький у піонерському таборі
«Артек»

Постанова пленуму Дніпропетровського
обкому Компартії України
від 15 грудня 1964 року

113

№ 7/7

У К А З
Президії Верховної Ради Української РСР

Про призначення тов. ЩЕРБИЦЬКОГО В.В.
Головою Ради Міністрів Української РСР

Президія Верховної Ради Української РСР
п о с т а н о в л я є:

Призначити тов. ЩЕРБИЦЬКОГО Володимира Васильовича Головою Ради Міністрів Української РСР.

Голова Президії
Верховної Ради Української РСР Д.КОРОТЧЕНКО

Секретар Президії
Верховної Ради Української РСР А.ЗЛЕНКО

м. К и ї в
15 жовтня 1965 року

ез

Указ Президії Верховної Ради
Української РСР від 15 жовтня 1965 року

Участь В.В. Щербицького у заходах
в Івано-Франківській області
з нагоди 50-річчя Великого Жовтня. 1967 рік

П.Ю. Шелест (у центрі) і В.В. Щербицький
(крайній праворуч) під час огляду виставки
«Інтерпресфото-66». Київ

Керівники Компартії і Уряду України оглядають новий комбінат громадського харчування Шевченківського тресту їдалень м. Києва. 1971 рік

Відкриття пам'ятника «Легендарна тачанка». Херсонська область. 1967 рік

СОВЕТ МИНИСТРОВ СОЮЗА ССР

товарищу КОСЫГИНУ А.Н.

О нерешенных вопросах материально-технического обеспечения Украинской ССР на 1967 год

Рассмотрение Советом Министров Украинской ССР в январе с.г. состояния обеспечения материальными ресурсами потребностей республики в 1967 году показало, что план материально-технического снабжения текущего года увязан с планами производства и капитального строительства лучше, чем в 1966 году, однако установленные задания не полностью обеспечены некоторыми видами материалов и оборудования.

- 8 -

Для обеспечения неотложных нужд, связанных с вводом в эксплуатацию в первом полугодии важнейших объектов черной металлургии и других отраслей промышленности просим поручить Государственному комитету Совета Министров СССР по материально-техническому снабжению, до решения вопроса о дополнительном выделении проката черных металлов, перенести поставку 60 тыс. тонн металлопроката из IУ квартала на П квартал.

Председатель
Совета Министров УССР   В.ЩЕРБИЦКИЙ

Лист Голови Ради Міністрів УРСР про наближення на другий квартал 1967 року поставок прокату чорних металів для України

В.В. Щербицький на трибуні XXIV з'їзду КПРС. Москва, 1971 рік

Обговорення планів спорудження Харківського метрополітену

Ознайомлення з планом розвитку Інституту кібернетики АН УРСР. Пояснення дає директор інституту академік АН УРСР В.М. Глушков

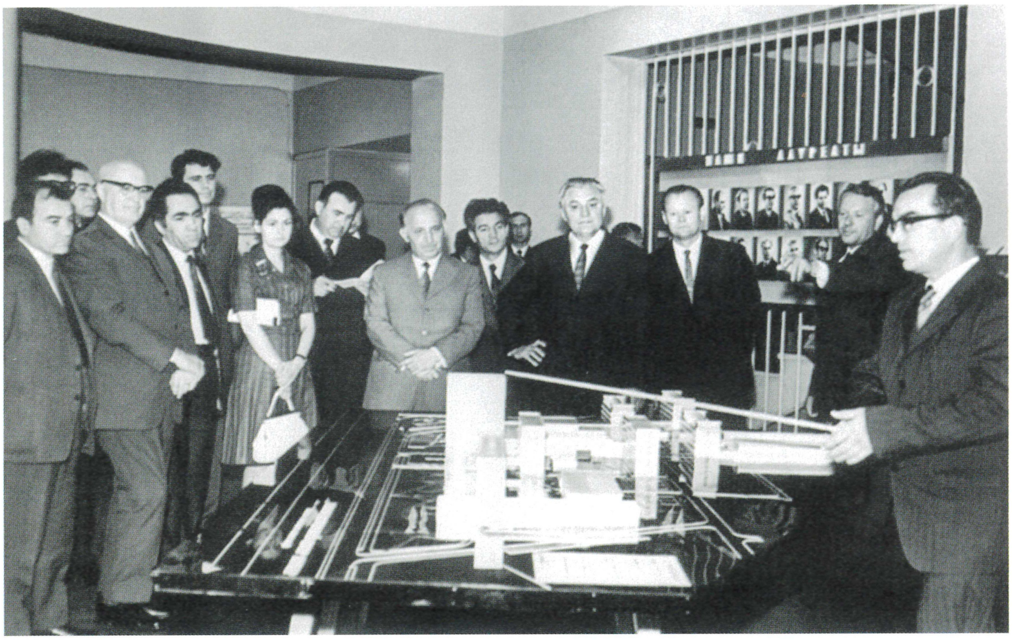
НАШИ ЛАУРЕАТЫ

Пролетарі всіх країн, єднайтеся!

КОМУНІСТИЧНА ПАРТІЯ РАДЯНСЬКОГО СОЮЗУ

ЦЕНТРАЛЬНИЙ КОМІТЕТ

КП УКРАЇНИ

Пролетарии всех стран, соединяйтесь!

КОММУНИСТИЧЕСКАЯ ПАРТИЯ СОВЕТСКОГО СОЮЗА

ЦЕНТРАЛЬНЫЙ КОМИТЕТ

КП УКРАИНЫ

ЦІЛКОМ ТАЄМНО

Розсекречено

ПРОТОКОЛ № 6

засідання Пленуму Центрального Комітету КП України

від 25 травня 1972 року

За дорученням Політбюро ЦК Компартії України Пленум відкриває другий секретар ЦК КП України тов.Лутак І.К.

Головує тов.Лутак І.К.

I. Про першого секретаря ЦК КП України

/Пропозицію вносить тов.Лутак І.К./

1. В зв"язку з призначенням тов.Шелеста П.Ю. заступником Голови Ради Міністрів СРСР звільнити його від обов"язків першого секретаря і члена Політбюро ЦК КП України.

2. Обрати першим секретарем ЦК КП України тов.Щербицького В.В.

Протокол №6 засідання Пленуму Центрального Комітету Компартії України від 25 травня 1972 року

Президент Академії наук УРСР академік Б.Є. Патон знайомить В.В. Щербицького з основними напрямами фундаментальних досліджень в Україні та розвитку матеріальної бази академічних інститутів

Бесіда з робітниками Дніпрогесу, м. Запоріжжя. 1978 рік

К-700

Тепла зустріч

Зустріч Л.І. Брежнєва і В.В. Щербицького
з передовиками сільського господарства
Української РСР

Президія мітингу будівельників і експлуатаційників стану «3600» на Ждановському (нині Маріуполь) металургійному заводі «Азовсталь». Виступає перший секретар ЦК Компартії України В.В. Щербицький. Донецька область. 1974 рік

Будинок Центрального Комітету Компартії України (нині Адміністрація Президента України)

В.В. Щербицький і командувач військами Київського Червонопрапорного військового округу генерал армії І.О. Герасимов розмовляють з воїнами – учасниками тактичних навчань. 1980 рік

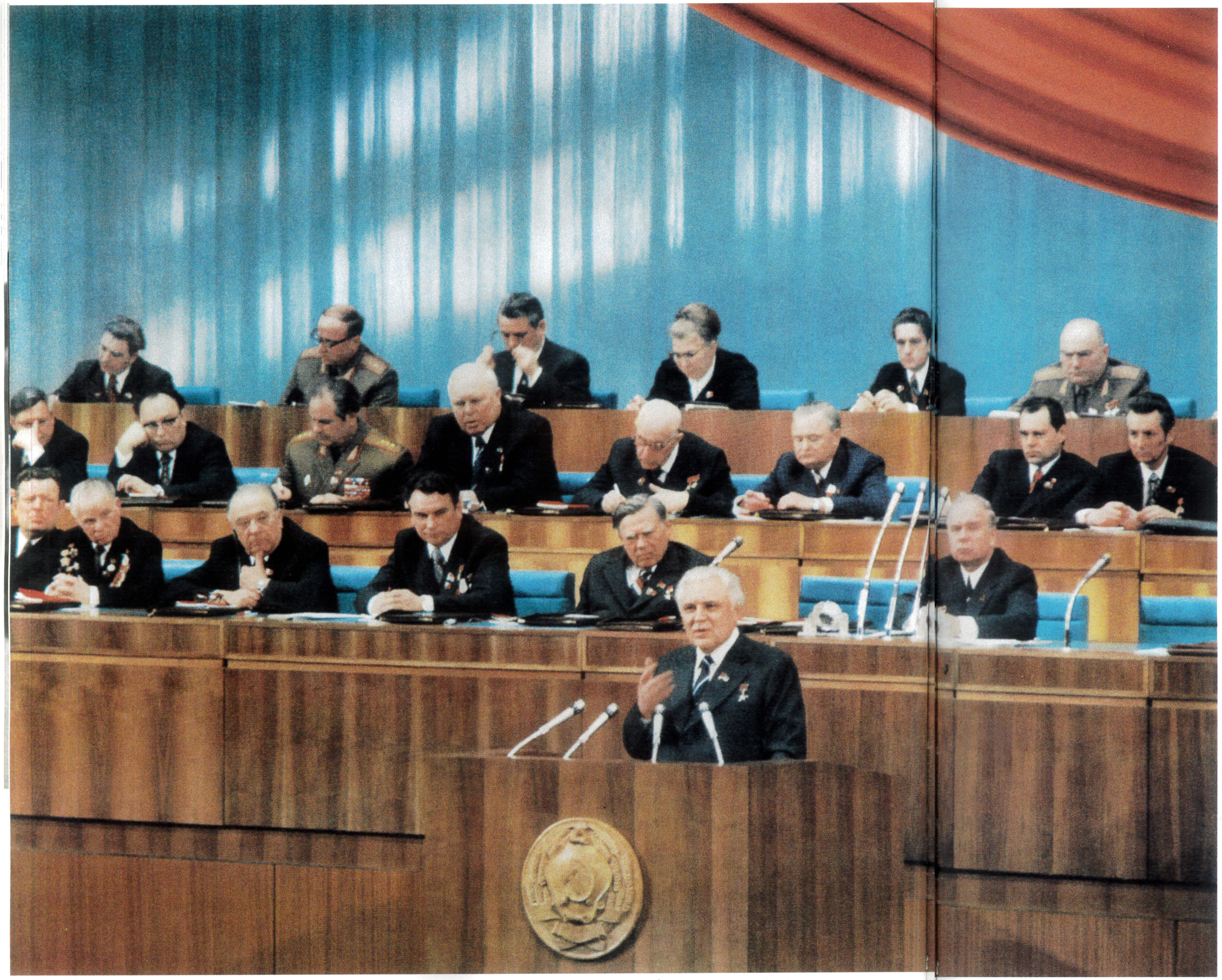

В.В.Щербицький на трибуні XXV з'їзду
Компартії України. 1976 рік

ГЕРОИ ШИПКИ

З олімпійськими чемпіонами
і призерами ігор

Паромний комплекс. На передньому
плані – техніка на експорт

Відкриття міжнародної паромної
переправи «Іллічівськ–Варна». 1978 рік

30.12.74 36

Президиум Верховного Совета
Украинской ССР

УКАЗ ПРЕЗИДІЇ ВЕРХОВНОЇ РАДИ СРСР
УКАЗ ПРЭЗІДЫУМА ВЯРХОЎНАГА САВЕТА СССР
СССР ОЛИЙ СОВЕТИ ПРЕЗИДИУМИНИНГ ФАРМОНИ
СССР ЖОҒАРҒЫ СОВЕТІ ПРЕЗИДИУМЫНЫҢ УКАЗЫ
ბრძანებულება სსრ კავშირის უმაღლესი საბჭოს პრეზიდიუმისა
ССРИ АЛИ СОВЕТИ РӘЈАСӘТ ҺЕЈ'ӘТИНИН ФӘРМАНЫ
TSRS AUKŠČIAUSIOSIOS TARYBOS PREZIDIUMO ĮSAKAS

УКАЗУЛ ПРЕЗИДИУМУЛУЙ СОВЕТУЛУЙ СУПРЕМ АЛ УНИУНИЙ РСС
PSRS AUGSTĀKĀS PADOMES PREZIDIJA DEKRĒTS
СССР ЖОГОРКУ СОВЕТИНИН ПРЕЗИДИУМУНУН УКАЗЫ
УКАЗИ ПРЕЗИДИУМИ СОВЕТИ ОЛИИ СССР
ՍՍՀՄ ԳԵՐԱԳՈՒՅՆ ՍՈՎԵՏԻ ՆԱԽԱԳԱՀՈՒԹՅԱՆ ՀՐԱՄԱՆԱԳԻՐԸ
СССР ЁКАРЫ СОВЕТИНИҢ ПРЕЗИДИУМЫНЫҢ УКАЗЫ
NSV LIIDU ÜLEMNÕUKOGU PRESIIDIUMI SEADLUS

2.01.75р.

УКАЗ
ПРЕЗИДИУМА ВЕРХОВНОГО СОВЕТА СССР

О присвоении звания Героя Социалистического Труда первому секретарю ЦК Коммунистической партии Украины тов.Щербицкому В.В.

За выдающиеся заслуги в руководстве работой партийных организаций республики по выполнению решений XXIУ съезда КПСС о развитии сельского хозяйства, значительному увеличению производства зерна и обеспечению продажи государству в I973 и I974 годах по миллиарду пудов хлеба присвоить первому секретарю ЦК Коммунистической партии Украины тов.ЩЕРБИЦКОМУ Владимиру Васильевичу звание ГЕРОЯ СОЦИАЛИСТИЧЕСКОГО ТРУДА с вручением ему ордена ЛЕНИНА и золотой медали "СЕРП и МОЛОТ".

ПРЕЗИДИУМ ВЕРХОВНОГО СОВЕТА СССР СЕКРЕТАРИАТ

Председатель Президиума
Верховного Совета СССР Н.ПОДГОРНЫЙ.

Секретарь Президиума
Верховного Совета СССР М.ГЕОРГАДЗЕ.

Москва, Кремль.
30 декабря I974 г.
№ 8II-IX.

Президент АН УРСР Б.Є.Патон (у центрі) вітає Володимира Васильовича з 60-річчям від дня народження. Лютий 1978 року

Указ Президії Верховної Ради СРСР від 30 грудня 1974 року

Л.І. Брежнєв і В.В. Щербицький
у піонерів м. Києва

Ознайомлення з новою технікою на заводі
«Південмаш», м. Дніпропетровськ

В Інституті фізіології ім. О.О. Богомольця АН УРСР. Київ

Зустріч у ЦК Компартії України з делегаціями Міністерства оборони СРСР, ЦК ВЛКСМ, Російської РФСР, Білоруської РСР, Молдавської РСР і групою ветеранів Великої Вітчизняної війни 1941–1945 років, які прибули на святкування 30-річчя визволення України від фашистських загарбників. Київ, 17 жовтня 1974 року

Колеги вітають з днем народження

Виступ перед секретарями райкомів партії на чергових курсах при ВПШ ЦК Компартії України

Зі спортсменками прославленої гандбольної команди київського «Спартака»

1

СОВЕТ МИНИСТРОВ СССР

О строительстве второго шинного завода в г.Белая Церковь

В десятой пятилетке Министерство нефтеперерабатывающей и нефтехимической промышленности СССР дважды определяло сроки сооружения второго шинного завода в г.Белая Церковь. Вначале намечалось построить его в 1978-1980 годах на мощность 7,8 млн.штук шин в год сметной стоимостью 208 млн.рублей на отечественном оборудовании, затем - в 1980-1984 гг. мощностью 9,3 млн.штук и сметной стоимостью 444 млн.рублей на импортном оборудовании. Однако в обоих случаях строительство не подкреплялось финансированием и материально-техническими ресурсами.

И еще сегодня вопросы выделения капвложений не только для сооружения завода, но и на жилье, об"екты соцкультбыта решаются неудовлетворительно. Вместо 35 млн.рублей, предусмотренных постановлением Совета Министров СССР № 1000 от 15 ноября 1979 года, министерство в 1981 году ассигновало на указанные цели только 25 млн.рублей. Кроме того, база стройиндустрии в г.Белая Церковь может обеспечить выполнение около 15 млн.рублей строительно-монтажных работ в год, в то время как для создания такого крупного об"екта необходимо иметь базу мощностью не менее чем на 50 млн.рублей.

За прошедшие три года освоено капитальных вложений всего 19 млн.рублей при плане 29 млн.рублей, или 4 проц. сметной стоимости завода. Это очень мало, тем более, что на складах Белоцерковского производственного об"единения шин и резино-асбестовых изделий уже находится импортного оборудования на 90 млн.рублей и его поставка в об"еме 120 млн.рублей будет завершена в первой половине текущего года. При существующих темпах строительства оборудование будет лежать мертвымкапиталом длительное время.

Для обеспечения своевременного ввода в эксплуатацию второго шинного завода в г.Белая Церковь было бы целесообразно принять специальное постановление Совета Министров СССР. Прошу поручить Госплану СССР и Миннефтехимпрому СССР подготовить проект такого постановления.

СЕКРЕТАРЬ ЦК КОМПАРТИИ УКРАИНЫ В.Щербицкий 22.01.81. В.ЩЕРБИЦКИЙ

№ 2/1

Лист Раді Міністрів СРСР про будівництво другої черги шинного заводу в м. Білій Церкві

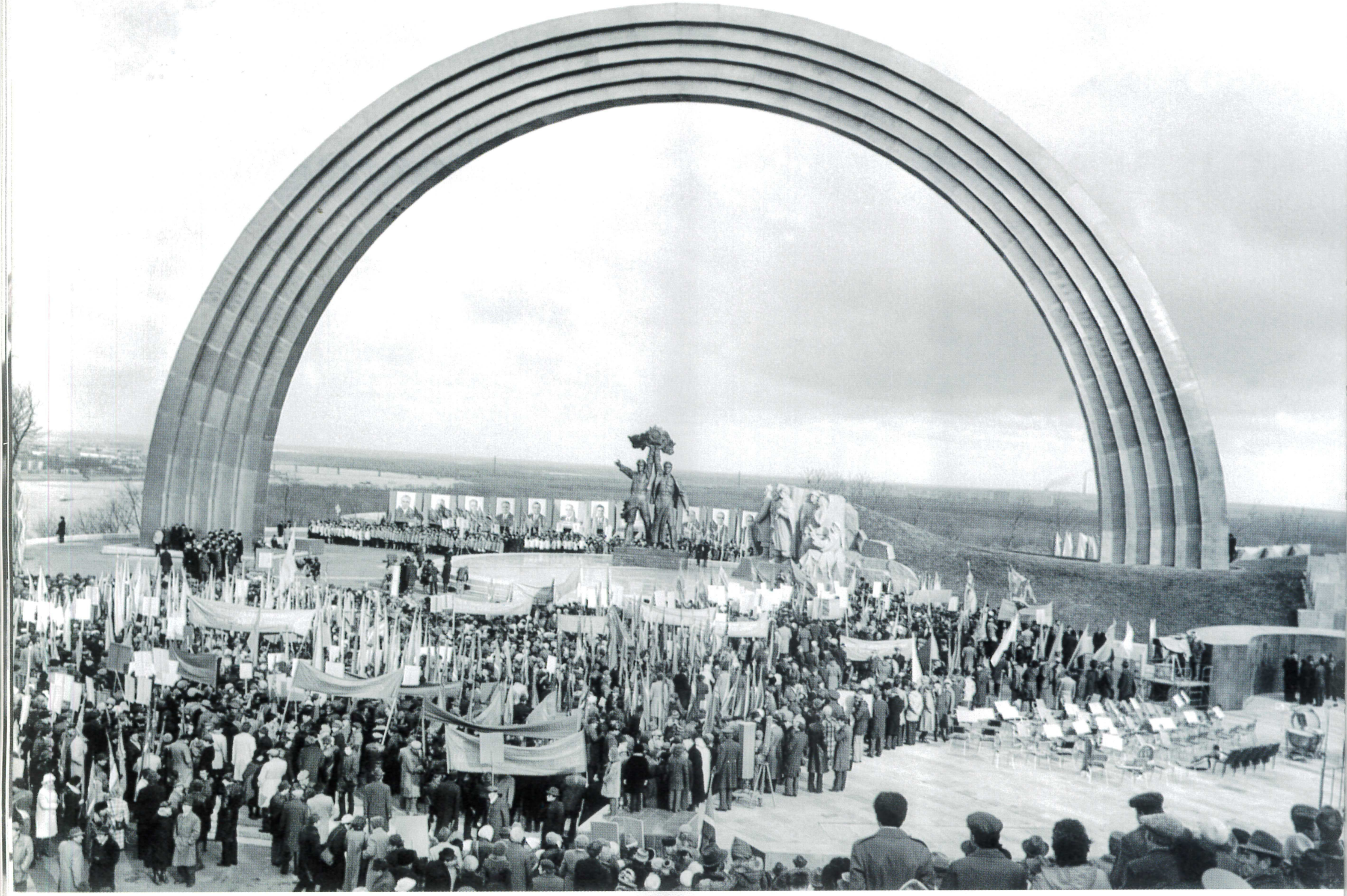

Мітинг з нагоди відкриття
у Києві арки Дружби народів. 1982 рік

Відвідання меморіального комплексу
Вічної Слави у м. Луцьку. 5 травня 1980 року

В.В. Щербицький, Л.І. Брежнєв
і член Політбюро ЦК КПРС, Голова Президії
Верховної Ради СРСР А.А. Громико

На суботнику в м. Києві.
15 квітня 1975 року

Зустріч керівників України з передовиками
сільського господарства республіки

Вручення В.В. Щербицькому ордена Леніна
і другої золотої медалі «Серп і Молот»
Героя Соціалістичної Праці. Москва, Кремль, 1977 рік

На хлібній ниві колгоспу «Дніпро»
Черкаської області

В одній із військових частин

Після огляду виставки «Шевченко-художник»
і творів лауреатів Державної премії УРСР
імені Т.Г. Шевченка. 1984 рік

Зустріч із льотчиками-космонавтами СРСР, двічі Героями Радянського Союзу В. Джанібековим (перший ліворуч) та С. Савицькою (друга ліворуч). 18 жовтня 1984 року

З ветеранами партії

В Донецькому фізико-технічному
інституті АН УРСР

На виставці творів художників України.
Крайній праворуч народний художник УРСР
С.О. Григор'єв

Дружня розмова з двічі Героєм Радянського
Союзу, льотчиком-космонавтом СРСР
Г.Т. Береговим

З робітниками ХТЗ

КОМИТЕТ ПО ЛЕНИНСКИМ И
ГОСУДАРСТВЕННЫМ ПРЕМИЯМ СССР
В ОБЛАСТИ НАУКИ И ТЕХНИКИ
ПРИ СОВЕТЕ МИНИСТРОВ СОЮЗА ССР

УДОСТОВЕРЕНИЕ № 3193

Подпись лауреата

Москва, [illegible]рь 1983 г.

Постановлением
Центрального Комитета КПСС и
Совета Министров Союза ССР
от 21 ДЕКАБРЯ 1982 г.
ЩЕРБИЦКОМУ
ВЛАДИМИРУ ВАСИЛЬЕВИЧУ
присуждена Ленинская премия
и присвоено звание
лауреата Ленинской премии

Председатель Комитета

Ученый секретарь Комитета

Гознак. Москва. 1967. Зак. 16845.

На київському заводі «Більшовик»

Член Президії Комітету з Ленінських
і Державних премій у галузі науки і техніки СРСР
Б.Є. Патон вручає В.В. Щербицькому знак
та посвідчення лауреата Ленінської премії. 1983 рік

На святкуванні 50-річчя утворення СРСР.
Москва. Кремль. 1972 рік

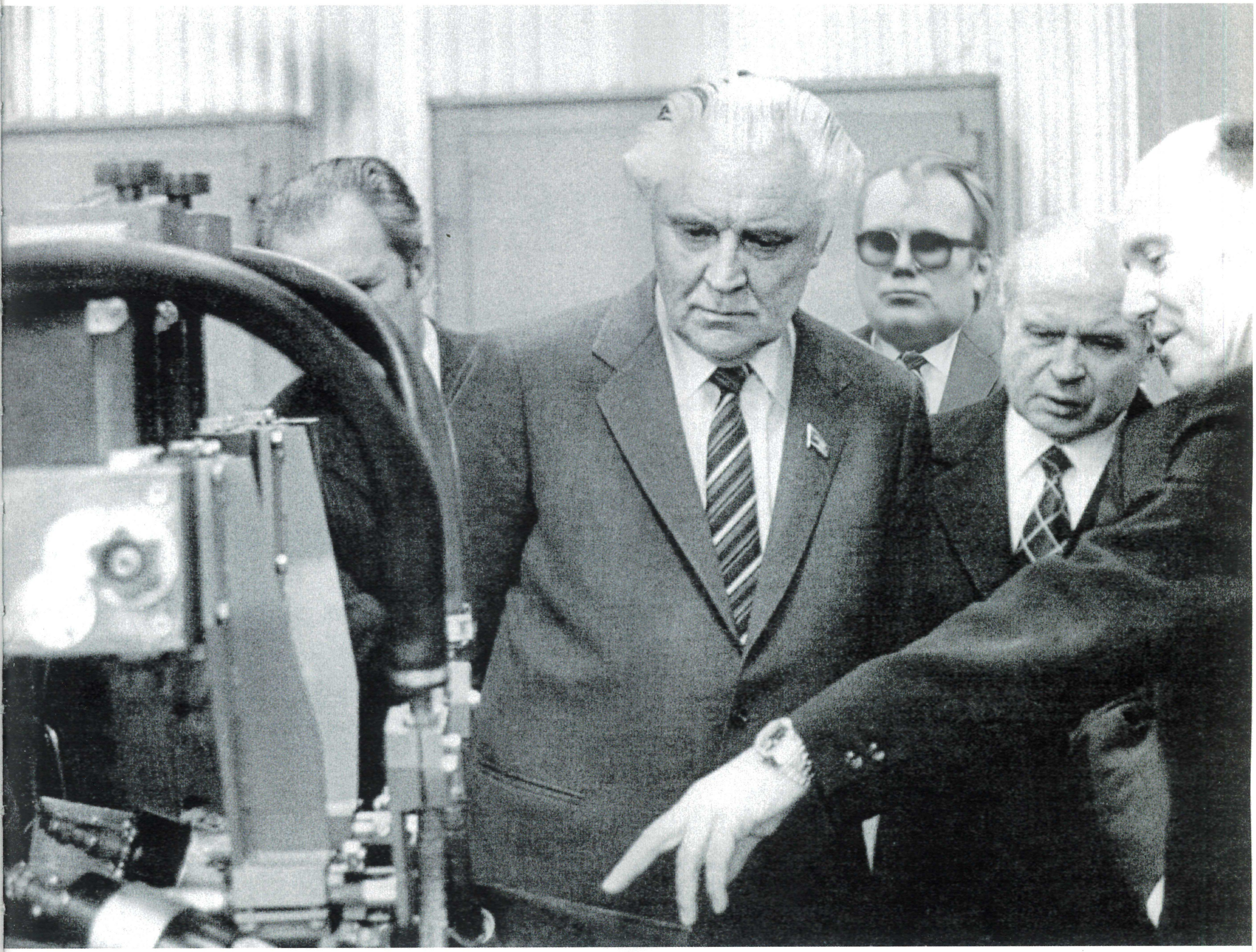

В.В. Щербицький,
Голова Ради Міністрів Української РСР О.П. Ляшко
(другий праворуч), заступник Голови Ради Міністрів УРСР
С.І. Гуренко (у другому ряду) в демонстраційному залі
Інституту електрозварювання імені Є.О. Патона АН України.
1983 рік

У президії XXIII з'їзду комсомолу України.
Крайній ліворуч – перший секретар ЦК ВЛКСМ
Б.М. Пастухов. Київ. 1978 рік

Покладання вінка до могили
Невідомого солдата

Зустріч з учнями професійно-технічних
училищ України

Вручення ордена Трудового Червоного
Прапора місту Полтаві за досягнення
в економічному і соціальному розвитку
та з нагоди 800-річчя. 1974 рік

На полях Дніпропетровщини. 1974 рік

Відкриття монумента на честь Великої Жовтневої соціалістичної революції. Київ, 1977 рік

Пролетарі всіх країн, єднайтеся! *Пролетарии всех стран, соединяйтесь!* 94

КОМУНІСТИЧНА ПАРТІЯ РАДЯНСЬКОГО СОЮЗУ
ЦЕНТРАЛЬНИЙ КОМІТЕТ КОМПАРТІЇ УКРАЇНИ

КОММУНИСТИЧЕСКАЯ ПАРТИЯ СОВЕТСКОГО СОЮЗА
ЦЕНТРАЛЬНЫЙ КОМИТЕТ КОМПАРТИИ УКРАИНЫ

№ П III/I

4.IУ 1985 г.

Розсекречено

СОВЕРШЕННО СЕКРЕТНО

П О С Т А Н О В Л Е Н И Е

Политбюро ЦК Компартии Украины

от II.XП 1984 г., протокол № III, § I

О кандидатах в депутаты Верховного Совета Украинской ССР одиннадцатого созыва

Выписка

2. Рекомендовать кандидатами в депутаты Верховного Совета Украинской ССР одиннадцатого созыва следующих товарищей:

по Днепропетровской области

ЩЕРБИЦКОГО Владимира Васильевича	члена Политбюро ЦК КПСС, первого секретаря ЦК Компартии Украины	Баглейский I23

Постанова Політбюро ЦК Компартії України від 11 грудня 1984 року (про рекомендацію кандидатами в депутати Верховної Ради УРСР)

Бесіда з жителями міста Буськ
Львівської області.
1975 рік

У Київському науково-дослідному інституті
акушерства і гінекології

З робітниками й інженерно-технічними
працівниками Ворошиловградського
двічі орденоносного тепловозобудівного
заводу імені Жовтневої революції
(нині Луганське виробниче об’єднання
тепловозобудування)

Виступ на мітингу з нагоди відкриття пам'ятника славетній українській поетесі Лесі Українці. 1974 рік

Зустріч з ветеранами партії, Великої Вітчизняної війни та праці в музеї В.І.Леніна (нині Український дім)

Відверта розмова з учасниками Великої Вітчизняної війни

Л.І. Брежнєв вітається з онуком В.В. Щербицького Володею.
Сімферополь.1981 рік

На виставці технічної творчості. 1974 рік

ДЕПУТАТ ВЕРХОВНОГО СОВЕТА СССР

ДЕПУТАТ ВЕРХОВНОЇ РАДИ СРСР | ССРИ АЛИ СОВЕТИНИН ДЕПУТАТЫ | ДЕПУТАТИ СОВЕТИ ОЛИИ СССР
ДЭПУТАТ ВЯРХОЎНАГА САВЕТА СССР | TSRS AUKŠČIAUSIOSIOS TARYBOS DEPUTATAS | ՍՍՀՄ ԳԵՐԱԳՈՒՅՆ ՍՈՎԵՏԻ ԴԵՊՈՒՏԱՏ
СССР ОЛИЙ СОВЕТИНИНГ ДЕПУТАТИ | ДЕПУТАТ АЛ СОВЕТУЛУЙ СУПРЕМ АЛ УНИУНИЙ РСС | СССР ЁКАРЫ СОВЕТИНИҢ ДЕПУТАТЫ
СССР ЖОҒАРҒЫ СОВЕТІНІҢ ДЕПУТАТЫ | PSRS AUGSTĀKĀS PADOMES DEPUTĀTS | NSV LIIDU ÜLEMNÕUKOGU SAADIK
სსრ კავშირის უმაღლესი საბჭოს დეპუტატი | СССР ЖОГОРКУ СОВЕТИНИН ДЕПУТАТЫ |

„____“______________197   г.

ДЕВЯТЫЙ СОЗЫВ

К Закл. слову на собр. респ. ПА 17.12.75 г.

Тов.!

Подводя итоги собр. ПА КПУкр у нас есть все основания сказать, что все были единодушны участники ПА, ~~представители~~

в оценке итогов Дек. [17.55 г.] [illegible] (в т.ч. по орг. вопросу) всех положений и выводов содержащихся в реш. 2 С ЦК партии [illegible] одобрил и ОН [illegible]

Все мы [illegible] решимости ~~как~~ успешно справиться с задачами ~~[illegible]~~ которые XXV с. КПСС [illegible] на 10 пятилетку поставил [illegible] (перед ПиН) [illegible] рес.

Ясно, что [illegible] при условии ~~все~~ что все мы глубоко, всем сердцем, понимая [illegible] ежедневно, с партийной страстью (сделать как следует) (важность новых задач) будем делать все возможное для решения этих задач, ~~для всех [illegible]~~ ~~[illegible]~~

Нотатки до заключного слова на зборах партійного активу республіки 17 грудня 1975 року

К заключительному слову
на собрании республиканского партийного актива
17 декабря 1975 года

Товарищи!

Подводя итоги собрания партийного актива Компартии Украины, у нас есть все основания сказать, что все участники партийного актива были единодушны в оценке итогов декабрьского (1975 г.) Пленума ЦК КПСС (в том числе по организационному вопросу), всех положений и выводов, содержащихся в речи Генерального секретаря ЦК нашей партии товарища Леонида Ильича Брежнева.

Все мы, одобряя «Основные направления развития народного хозяйства СССР на 1976–1980 годы», полны решимости успешно справиться с задачами, которые поставит XXV съезд КПСС перед партией и народом на десятую пятилетку.

Ясно, что достичь желаемых результатов можно при условии, что все мы глубоко, всем сердцем поймем важность новых задач и ежедневно, с партийной страстью будем делать и делать как следует все возможное для решения этих задач.

Посланці рідної «Дзержинки»
вітають з ювілеєм. 1978 рік

Вручення Україні Перехідного Червоного Прапора ЦК КПРС, Ради Міністрів СРСР та ВЦРПС за досягнуті успіхи в економічному та соціальному розвитку республіки. Київ, 1980 рік

Біля обеліска кіннотникам в Олеську Львівської області. 1975 рік

На виставці технічної творчості молоді
з нагоди XXII з'їзду комсомолу України.
1974 рік

П.Ю. Шелест і В.В. Щербицький на будівництві Палацу культури «Україна» в м. Києві. 1967 рік

На військових тактичних навчаннях в одному з ракетних підрозділів. 1980 рік

Виступ на XXIII з'їзді комсомолу України.
1978 рік

У перерві партійної конференції Київського військового округу

В музеї народної архітектури і побуту.
Село Пирогове поблизу Києва

Вручення Україні ордена
Дружби народів за досягнення
в економічному й соціальному розвитку.
1973 рік

З актором Миколою Єрьоменком

Перед відкриттям реконструйованого
Республіканського стадіону
(нині Олімпійський) в Києві

Покладання вінка до могили Невідомого солдата, м. Київ

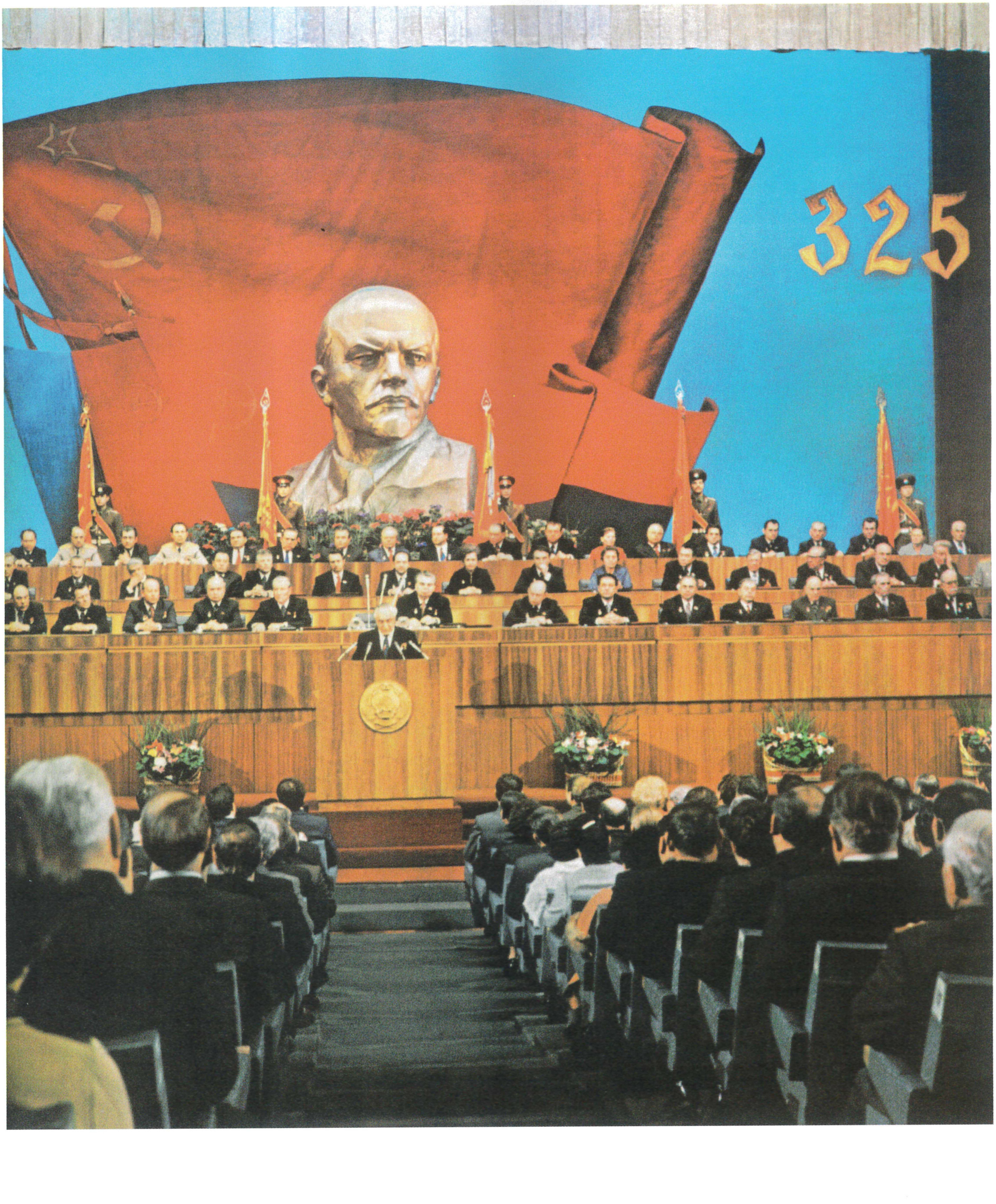

Урочисті збори з нагоди 325-річчя возз'єднання
України з Росією. 1979 рік

Генеральний секретар ЦК КПРС Л.І. Брежнєв
і перший секретар ЦК Компартії України
В.В. Щербицький відкривають меморіальний
комплекс «Український державний музей історії
Великої Вітчизняної війни 1941–1945 років».
Київ, 9 травня 1981 року

Перед оглядом музею

Монумент «Мати-Батьківщина» увінчує музей
історії Великої Вітчизняної війни

Після відкриття музею історії Великої
Вітчизняної війни 1941–1945 років

Квіти до могили молодогвардійців у Краснодоні
з нагоди 40-річчя створення підпільної комсомольської
організації «Молода гвардія». 1982 рік

Дерево в пам’ять подвигу героїв-краснодонців.
1982 рік

Засідання Президії Верховної Ради СРСР

В селі Житні Гори Рокитнянського району
Київської області. 1982 рік

Вручення Києву ордена Дружби народів за успіхи
в економічному і соціальному розвитку та з нагоди
1500-ліття. 1982 рік

На відкритті художньої виставки
до 30-річчя Перемоги. 1975 рік

Урочиста хода ветеранів війни
і партизанського руху.
Хрещатик, 9 травня 1987 року

Огляд експонатів музею-заповідника
«Олеський замок».1975 рік

В.В. Щербицький на урочистому відкритті
Днів України в ЧССР, м.Братислава. 1968 рік

На спорудженні Дніпродзержинської ГЕС

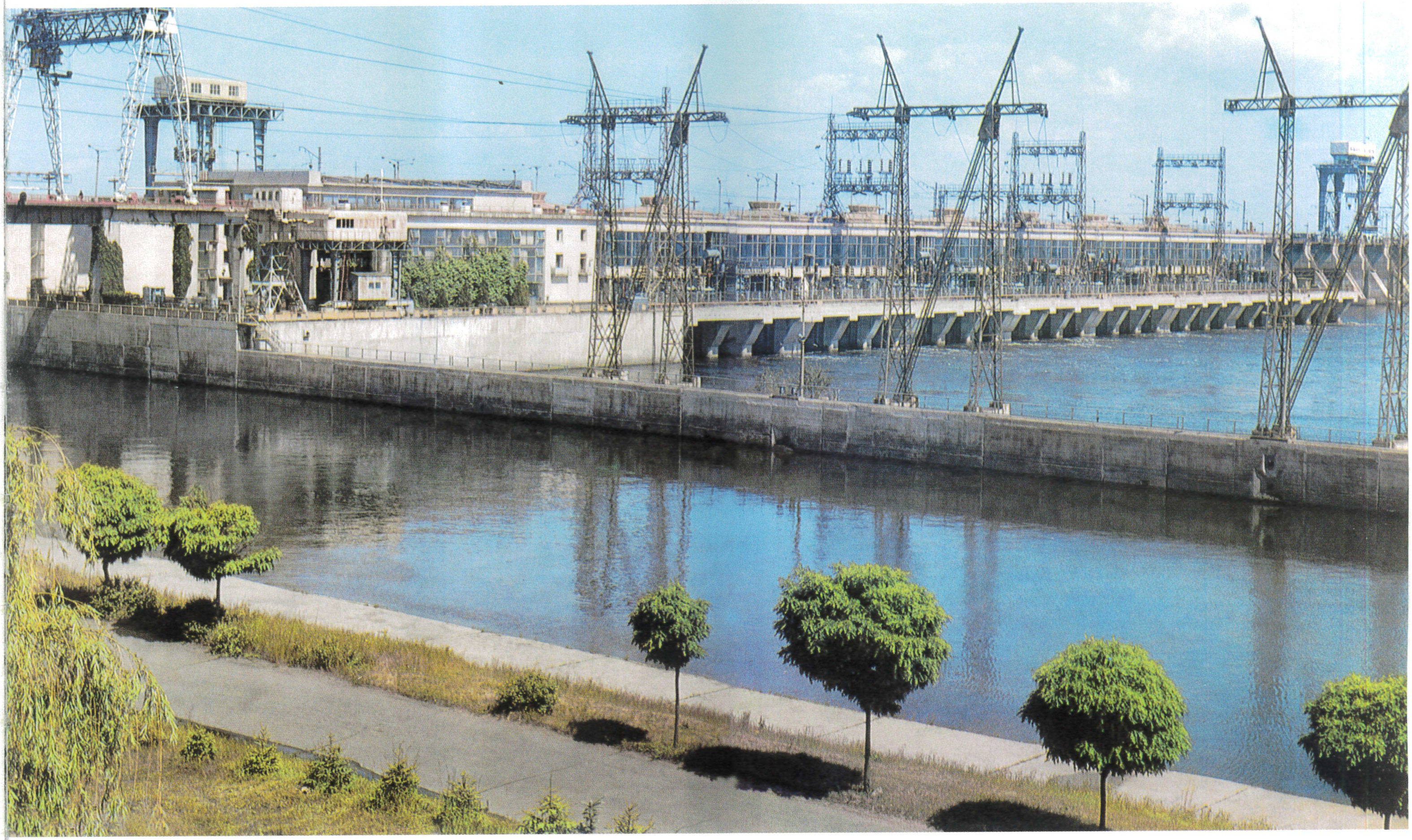

Шлюз Дніпродзержинської ГЕС

Серед трудящих м. Кривого Рогу,
відзначених державними нагородами. 1975 рік

КОМІТЕТ ПО КІНЕМАТОГРАФІЇ ПРИ РАДІ МІНІСТРІВ УКРАЇНСЬКОЇ РСР

...ів, вул. Франка, 19 | Тел. 4-35-23

4-23 | ...січня 1967 г.

ГОЛОВІ РАДИ МІНІСТРІВ
УКРАЇНСЬКОЇ РСР

Товаришу ЩЕРБИЦЬКОМУ В.В.

Комітет по кінематографії при Раді Міністрів УРСР в грудні 1966 року доповів Раді Міністрів УРСР про те, що будівництво кінотеатрів, що будуються за рахунок позичок Держбанку не забезпечено на 1967 рік матеріальними ресурсами. В зв"язку з цим Рада Міністрів УРСР 14 грудня 1966 року / лист № 28-625/ звернулась до Ради Міністрів СРСР з проханням додатково розглянути це питання і виділити на 1967 рік матеріальні ресурси на 16.9млн.крб.

Це питання до цього часу не вирішено.

За станом на 1-ше січня цього року в стадії будівництва знаходилось 72 перехідних об"єкта,на закінчення яких необхідно 8 млн.крб.

В зв"язку з тим, що це будівництво не забезпечено матеріалами більшість перехідних об"єктів законсервовано.

Враховуючи становище, що склалось з будівництвом кінотеатрів, а також і те, що більшість об"єктів має бути завершено до 50-річчя Радянської влади, Комітет по кінематографії при Раді Міністрів УРСР просить доручити Держплану УРСР виділити в лютому місяці цього року матеріальні ресурси на 8 млн.крб. для закінчення пускових об"єктів.

ГОЛОВА КОМІТЕТУ ПО КІНЕМАТОГРАФІЇ ПРИ РАДІ МІНІСТРІВ УРСР | С. ІВАНОВ

РАДА МІНІСТРІВ УРСР
КАНЦЕЛЯРІЯ
4-II-1967 р.
Вх. № 102/7

фабрика «УРФ». Зам. 745 — 6000. 1966 р.

Резолюція В.В. Щербицького до листа
Комітету по кінематографії при Раді Міністрів
Української РСР

З комсомольським активом республіки

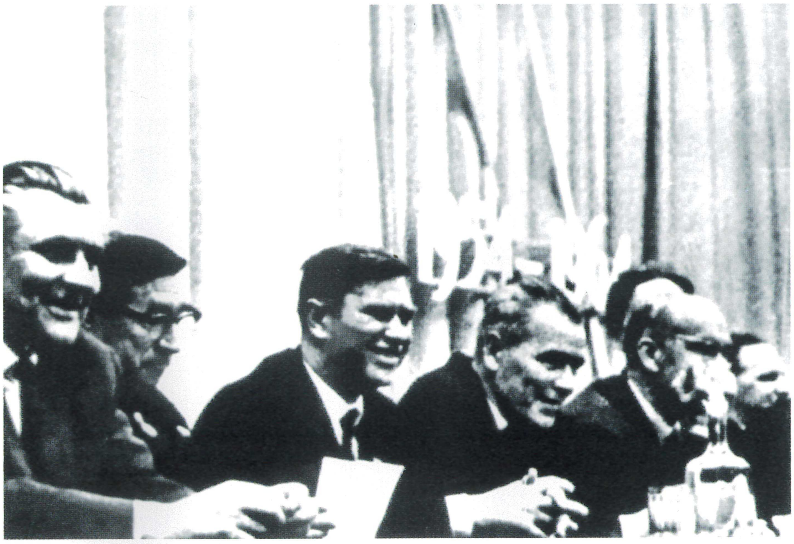

В.В. Щербицький (крайній ліворуч) і Головний конструктор космічної техніки М.К. Янгель (четвертий ліворуч) у президії зборів з нагоди 10-ліття КБ «Південне»

В.В. Щербицький, О.П. Ляшко,
Голова Президії Верховної Ради УРСР В.С. Шевченко,
М.С. Горбачов з керівниками конструкторського бюро «Південне» і Південного машинобудівного заводу: В.Ф. Уткін – Генеральний конструктор (сидить четвертий праворуч), О.М. Макаров –директор ВО «Південмаш» (сидить другий ліворуч), Л.Д. Кучма – перший заступник генерального конструктора і начальник КБ «Південне», В.С. Соколов – перший начальник космічного виробництва «Південмашу» (стоїть третій праворуч) та інші. 1985 рік

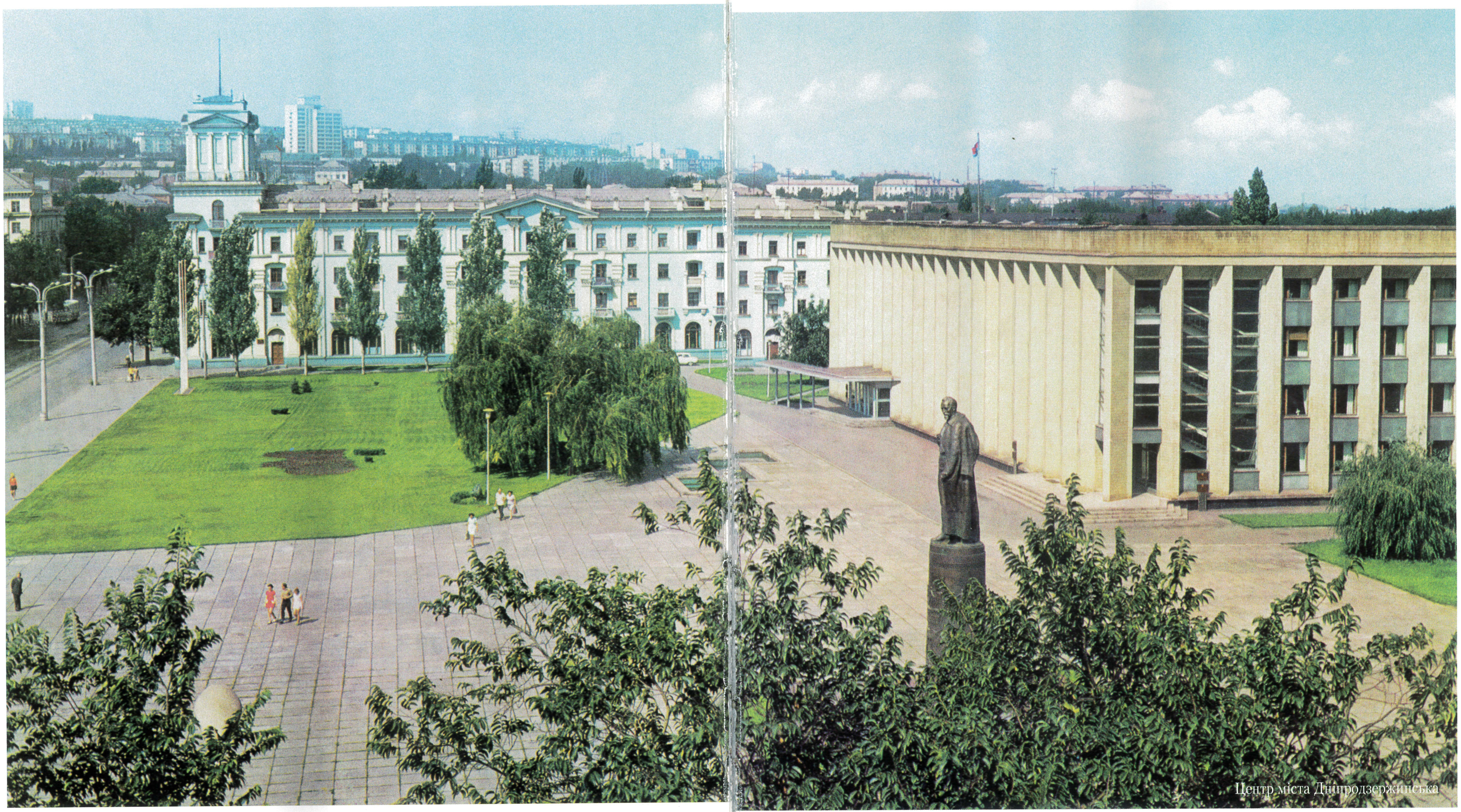

Центр міста Дніпродзержинська

Після вручення державних нагород співробітникам Комітету державної безпеки Української РСР

Зустріч з секретарями ЦК та обкомів ЛКСМУ
під час XXII з'їзду комсомолу України. 1974 рік

З делегатами IV з'їзду вчителів України

З учасниками республіканської наради-семінару
з питань сільського господарства в одному
з господарств Київської області. Жовтень 1981 року

П'ятнадцять миттєвостей бесіди у робочому кабінеті

Огляд нових телевізорів
на Київському радіозаводі. 1984 рік

Нові зразки фотоапаратів київського заводу «Арсенал».
Крайній праворуч – генеральний директор заводу
І.М. Ісаханов

В.В. Щербицький (у центрі), В.А. Масол – Голова Ради
Міністрів Української РСР (крайній ліворуч), К.І. Масик –
заступник Голови Ради Міністрів УРСР, В.С. Шевченко –
Голова Президії Верховної Ради УРСР (крайня праворуч)
з воїнами-афганцями

У робочому кабінеті в ЦК Компартії України

Площа Жовтневої Революції (нині майдан Незалежності)

В.В. Щербицький і маршал Радянського Союзу, двічі Герой Радянського Союзу В.І.Чуйков уважно слухають учасників визволення міста Керчі від фашистських окупантів. 1974 рік

На святкуванні 200-річчя м. Дніпропетровська. Праворуч – маршал авіації, Герой Радянського Союзу, Герой Югославії В.О. Судець. 1976 рік

Зустріч з ветеранами. 1977 рік

РЕШЕНИЯ
XXV
СЪЕЗДА
КПСС-
В ЖИЗНЬ!

Виступ при відкритті художньої
виставки в Києві. 1981 рік

z Наши возможности
по существу безграничны
но их надо разумно
использовать

– По-деловому поддерживать
разумные, полезные
идеи и начинания
С

– Не отрывать людей
от дела
(– форм. мероприятия
– т.н. оперативки
– подмена лиц
непоср. отвечающих

z Равнодушных, безынициа-
тивных критиковать
невзирая на лица
(Доброе слово – критика –
спрос – замена)

z Задачи, планы на 1980 г
сложные, нелегкие, а
год особенный –
(конец X п. база XI п.
предсъездовский
110 г. р. В.И.Л.
35 л. победа в В.О.В.)

z Для решения этих задач
надо в каждом коллективе
создать атмосферу
всеобщей мобилизованности,
инициативы и настойчи-
вости – т.е. настоящую
борьбу за план

Без борьбы победы не
бывает!

Думать – решать – действо-
вать!

З ветеранами Великої Вітчизняної війни.
Травень 1985 року

Огляд виставки творів художників України
на честь 40-річчя Великої Перемоги. 1985 рік

В музеї

Дев'ятого травня 1986 року з онуком
у парку Вічної Слави

В.В. Щербицький, О.Ф. Ватченко – Голова Президії Верховної Ради УРСР, В.С. Соколов – головний інженер заводу «Південмаш» в КБ «Південне»

Діти трудівників радгоспу ім. 50-річчя Великого Жовтня на Дніпропетровщині вітають Володимира Васильовича. 1976 рік

В.В. Щербицький на «Південмаші». В центрі – В.С. Соколов, крайній праворуч – О.М. Макаров

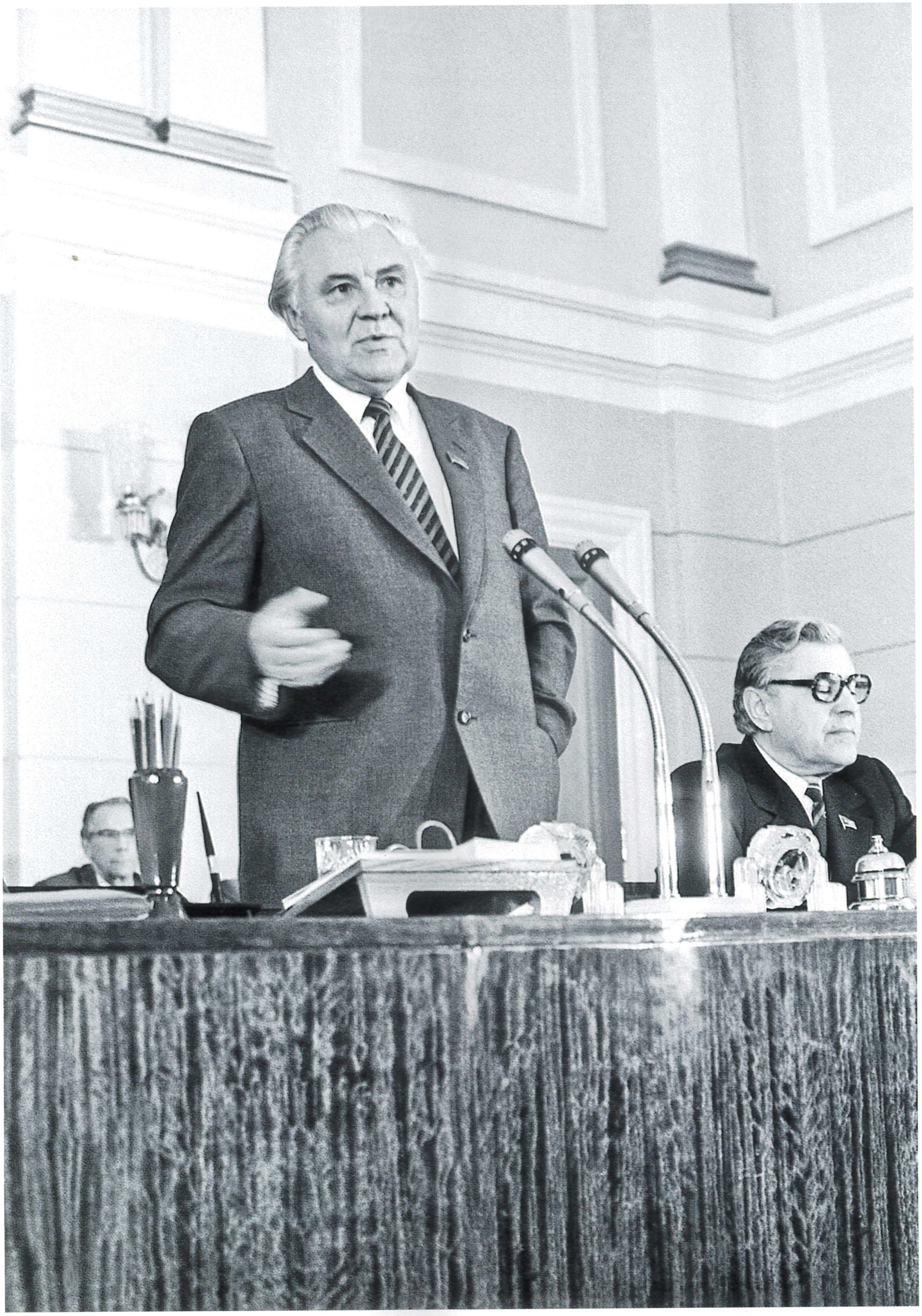

Короткі коментарі до виступів
на зборах партійно-господарського
активу республіки. Київ.1985 рік

Онуки друзів юності вітають високого гостя.
Верхньодніпровськ

Ознайомлення керівників України і Києва
з проектом генерального плану розвитку столиці

У день свого 65-річчя

Огляд виставки. 1983 рік

Про важливі завдання – аргументовано, переконливо, яскраво

З учасниками Всесоюзної наукової конференції «Соціалістичний спосіб життя». 1983 рік

Київ, міст ім. Є.О. Патона

В.В. Щербицький, інші керівники України, представники партійних і радянських органів Києва і області оглядають меморіал «Букринський плацдарм» на Київщині

В цеху збирання плат Київського радіозаводу. Пояснення дає головний інженер заводу Б.О. Василенко. 1984 рік

У президії загальних зборів Академії наук УРСР

Вибори представницьких органів влади

Вручення ордена Жовтневої Революції
Інституту електрозварювання ім. Є.О. Патона. 1984 рік

Члени і кандидати в члени Політбюро Центрального Комітету Компартії України, з якими в 1972–1989 рр. працював В.В. Щербицький

БОРИСЕНКО
Микола Михайлович

БОТВИН
Олександр Платонович

ВАТЧЕНКО
Олексій Федосійович

ВАЩЕНКО
Григорій Іванович

ВІННИК
Анатолій Якович

ГЕРАСИМОВ
Іван Олександрович

ГРІНЦОВ
Іван Григорович

ГРУШЕЦЬКИЙ
Іван Самійлович

ГУРЕНКО
Станіслав Іванович
У червні 1990 – серпні 1991 рр. – перший секретар ЦК КП України

ДЕГТЯРЬОВ
Володимир Іванович

ДОБРИК
Віктор Федорович

ЄЛЬЧЕНКО
Юрій Никифорович

ІВАШКО
Володимир Антонович
У вересні 1989 – червні 1990 рр. – перший секретар ЦК КП України

КАЛЬЧЕНКО
Никифор Тимофійович

КАПТО
Олександр Семенович

КАЧАЛОВСЬКИЙ
Євген Вікторович

КАЧУРА
Борис Васильович

КОЛОМІЄЦЬ
Юрій Панасович

КРЮЧКОВ
Василь Дмитрович

ЛУТАК
Іван Кіндратович

ЛЯШКО
Олександр Павлович

МАЛАНЧУК
Валентин Юхимович

МАСИК
Костянтин Іванович

МАСОЛ
Віталій Андрійович

МИРОНОВ
Василь Петрович

МОЗГОВИЙ
Іван Олексійович

МУХА
Степан Несторович

ОВЧАРЕНКО
Федір Данилович

ПОГРЕБНЯК
Петро Леонтійович

ПОГРЕБНЯК
Яків Петрович

СОКОЛОВ
Іван Захарович

СОЛОГУБ
Віталій Олексійович

ТИТАРЕНКО
Олексій Антонович

ФЕДОРЧУК
Віталій Васильович

ЦИБУЛЬКО
Володимир Михайлович

ШЕВЧЕНКО
Валентина Семенівна

В Аджимушкайських каменоломнях у Криму

На Виставці досягнень народного
господарства Української РСР. 1987рік

Зустріч В.В. Щербицького в Сімферопольському аеропорту. В центрі – перший секретар Кримського обкому партії А.М. Гіренко, праворуч – голова Кримського облвиконкому О.М. Рощупкін

У музеї історії Корсунь-Шевченківської битви. Черкаська область

Напружений момент бесіди
з М. Горбачовим

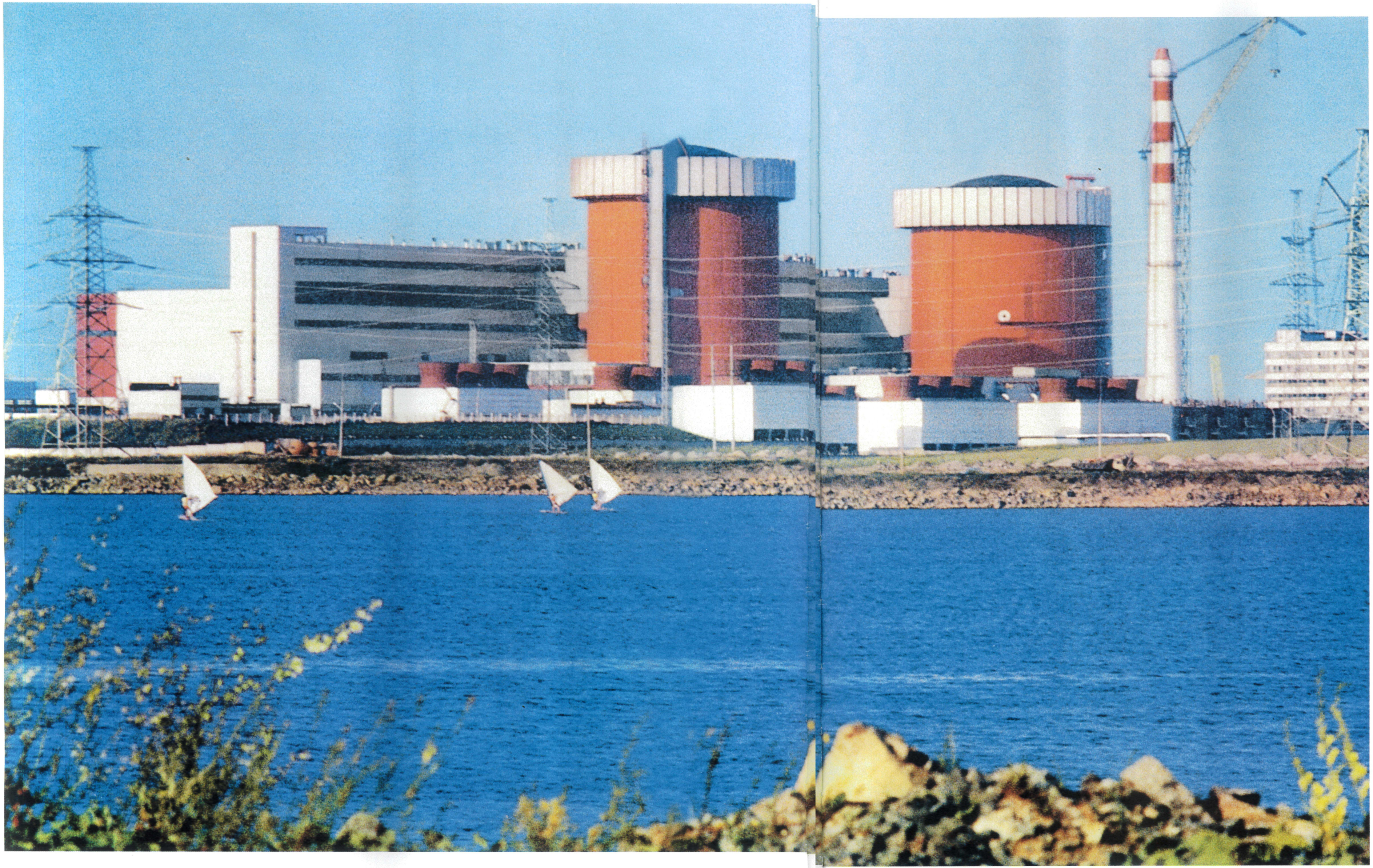

Південно-Українська
атомна електростанція.
Миколаївська область

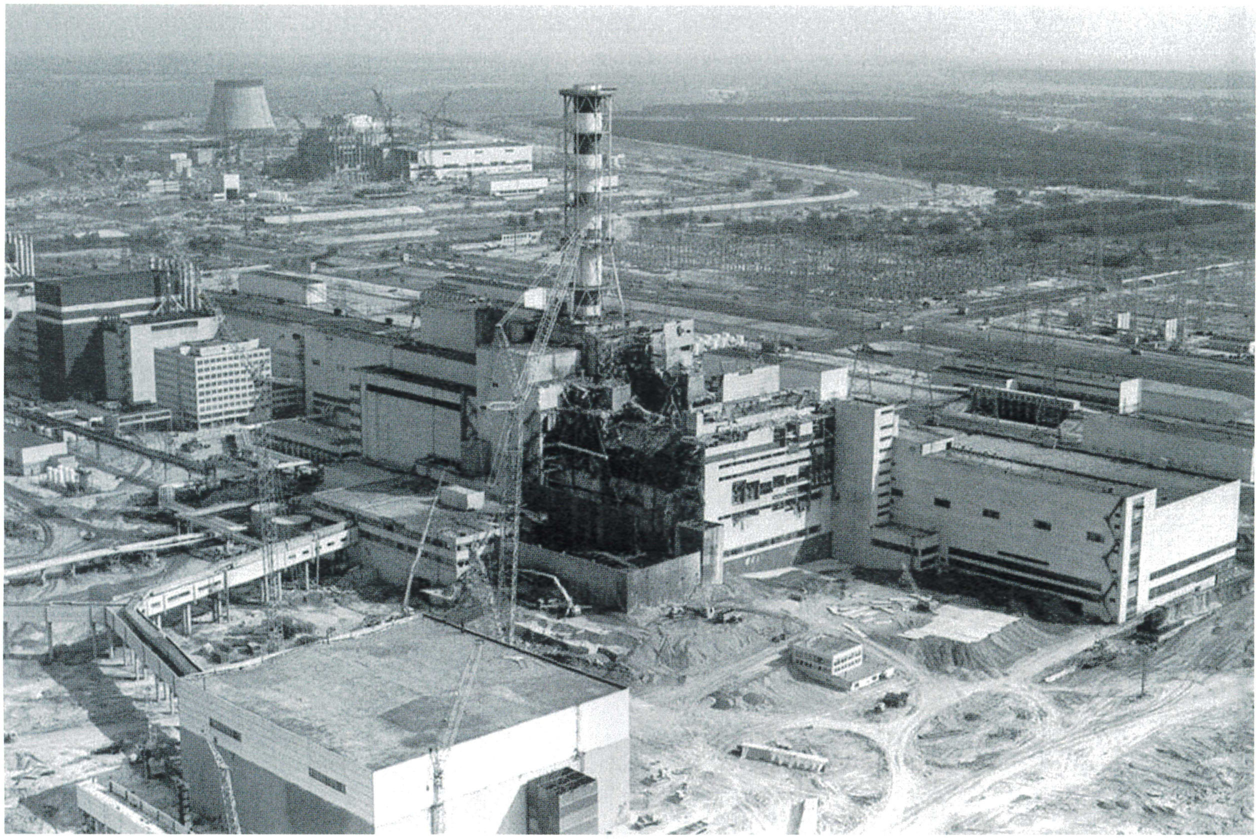

К документу № I532/46

I. Тт.Ляшко А.П., Качура Б.В. - прошу организовать четкое взаимодействие соответствующих министерств и служб для предупреждения и ликвидации на территории республики возможных неблагоприятных последствий аварии на Чернобыльской АЭС.

2. Членам и кандидатам в члены Политбюро ЦК, Ревенко Г.И. - для использования в практической работе.

В.ЩЕРБИЦКИЙ

"29" апреля 1986 г.

Срочно!
т. Ляшко А.П.
Рассмотрите в опер. группе и с учетом мнения Нач. сост. в. округ. Внесите предл. в ПБ.
[подпись] 04.05.86

Сов.секретно

Розсекречено

ЦК КОМПАРТИИ УКРАИНЫ

О некоторых неотложных мерах по предотвращению ущерба здоровью населения г.Киева вследствие аварии на Чернобыльской АЭС

Несмотря на беспрецедентные в мировой атомной энергетике масштабы аварии, благоприятные в первые двое суток метеорологические условия и меры, предпринимаемые Правительственной комиссией непосредственно на АЭС, позволили избежать тяжелых последствий катастрофы для населения города Киева. В то же время это стало, по нашему мнению, причиной известной недооценки серьезности положения в ряде республиканских и городских органов.

КОНТРОЛЬ
ЦК КОМПАРТИИ УКРАИНЫ
Общий отдел. II сектор
Вх. № 1551/46 на 3 лист. +2 л
04.05.1986 г.
Подлежит возврату

Резолюція В.В. Щербицького від 4 травня 1986 року

Зруйнований реактор 4-ого енергоблоку Чорнобильської АЕС. Квітень 1986 року

Резолюція В.В. Щербицького від 29 квітня 1986 року до інформації щодо наслідків аварії на ЧАЕС

Зустріч у Чорнобилі з воїнами-ліквідаторами
наслідків аварії на АЕС. Серпень 1986 року

Будинки для переселенців
із Чорнобильської зони. Київщина

Пропозиція України прийнята: для
чорнобильців будуватимуть місто
Славутич. 1986 рік

МІНІСТЕРСТВО
ОХОРОНИ ЗДОРОВ'Я
УРСР

252021, м. Київ, вул. Кірова, 7
тел. 93-61-94

МИНИСТЕРСТВО
ЗДРАВООХРАНЕНИЯ
УССР

252021, г. Киев, ул. Кирова, 7
тел. 93-61-94

Розсекречено

Секретно
экз. № 1

Секр ЦК.
Мне не все ясно.
А как тем, кому это?
Прошу представить
расчеты, обоснования
23.5.86

23.5.86 № 283с
На № 1654/44, 1655/43 от 13.5.86г

Об оздоровлении детей дошкольного возраста и беременных женщин и усилении санитарно-просветительной работы

Центральный Комитет Компартии
Украины

Министерство здравоохранения УССР сообщает, что оздоровление школьников г.Киева в пионерских лагерях других областей республики проводится в плановом порядке.

Дети первого года жизни и дошкольного возраста не требуют специального оздоровления за пределами г.Киева.

Пребывание беременных женщин в г.Киеве и Киевской области за исключением некоторых районов также не представляет опасности для организма женщины и будущего ребенка.

Медицинские работники проводят широкую санитарно-просветительную работу среди местного населения и эвакуированных.

Рекомендации населению о правилах поведения, соблюдения личной гигиены на этот период освещаются в прессе, по радио и телевидению.

Осуществляется усиленное медицинское наблюдение за состоянием здоровья детей и беременных женщин г.Киева и Киевской области

Министр А.Е.Романенко

Резолюція до інформації Міністерства
охорони здоров'я УРСР
щодо оздоровлення дітей. Травень 1986 року

К документу №2I38/2I 2

т. Рудницу Ф.М. [signature] 24.6.86.

Так компрометировать сейчас нельзя. Надо знать фактическое положение дел.

[signature] 26.6.86

О выполнении постановления Политбюро ЦК Компартии Украины от 08.05.1986г., протокол № 7, § I

ЦК Компартии Украины

Отдел науки и [illegible] учебных заведений

Постановлением Политбюро ЦК Компартии Украины от 08.05.1986г., протокол № 7 § I Академии наук УССР было поручено с привлечением ученых и специалистов министерств и ведомств осуществить прогнозную оценку последствий аварии на Чернобыльской АЭС, а также разработать рекомендации по предотвращению их вредного влияния на почву, воду, атмосферу и здоровье населения.

Резолюція до інформації міжгалузевої комісії. Червень 1986 року

Пролетарі всіх країн, єднайтеся!

КОМУНІСТИЧНА ПАРТІЯ
РАДЯНСЬКОГО СОЮЗУ

ЖИТОМИРСЬКИЙ ОБЛАСНИЙ КОМІТЕТ
КОМПАРТІЇ УКРАЇНИ

262001, м. Житомир, пл. Леніна, 1 Тел. 7-42-41

Пролетарии всех стран, соединяйтесь!

КОММУНИСТИЧЕСКАЯ ПАРТИЯ
СОВЕТСКОГО СОЮЗА

ЖИТОМИРСКИЙ ОБЛАСТНОЙ КОМИТЕТ
КОМПАРТИИ УКРАИНЫ

262001, г. Житомир, пл. Ленина, 1

№ 01/108-08 «20» мая 1988 р.

Розсекречено
Секретно

ЦК КОМПАРТИИ УКРАИНЫ

Об оказании помощи в ликвидации последствий аварии на Чернобыльской АЭС.

Партийные, советские и хозяйственные органы области осуществляют комплекс мер по обеспечению нормальной жизнедеятельности населения районов, подвергшихся радиоактивному загрязнению вследствие аварии на Чернобыльской АЭС.

За 1986-1987 годы на эти цели использовано 34,6 млн.руб. Построено 358 жилых домов, 106,5 км дорог с твердым покрытием, 297 км водопроводных сетей, 29 объектов соцкультбыта, проведены значительные объемы работ по дезактивации.

Вместе с тем радиационная обстановка в области остается сложной. Количество населенных пунктов с повышенной плотностью загрязнения долгоживущими радионуклидами возрастает. Если в 1986 году было 27 населенных пунктов, то в настоящее время в

КОНТРОЛЬ

К документу № 1329/65 3

т. Масолу В.А.

Считаю такое отношение к решению этих задач неправильным.

Пр. срочно решить вопросы по Житомирской обл., а также рассмотреть нужды Киевской и Черниговской областей.

О результатах инф. ЦК и руководство этих областей.

[signature]

На урядовій трибуні 1 травня
1986 року на Хрещатику

Резолюція до листа Житомирського
обкому КПУ про допомогу.
20 травня 1986 року

Біля Вічного
вогню на могилі
Невідомого солдата.
Київ, 9 травня
1986 року

Виступ на мітингу на заводі «Арсенал»

Вручення ордена учаснику ліквідації наслідків аварії на ЧАЕС генерал-майору Л.В. Бихову – начальнику управління КДБ по місту Києву і Київській області. 1986 рік

Зустріч на Верхньодніпровському гірничо-металургійному комбінаті Дніпропетровської області. 1988 рік

Бесіда з жителями Полтави. 1988 рік

З керівниками відділів Центрального
Комітету Компартії України

Вручення урядової нагороди заступникові
Голови Ради Міністрів УРСР
М.А.Орлик. 1981 рік

На святковій трибуні в Києві

Указ Президії Верховної Ради СРСР
про нагородження В.В. Щербицького
орденом Леніна. 1988 рік

30

Президиум Верховного Совета
Украинской ССР

Подлежит опубликованию в "Ведомостях", газетах "Правда", "Известия" и республиканской печати Украинской ССР

УКАЗ ПРЕЗИДІЇ ВЕРХОВНОЇ РАДИ СРСР
УКАЗ ПРЭЗІДЫУМА ВЯРХОЎНАГА САВЕТА СССР
СССР ОЛИЙ СОВЕТИ ПРЕЗИДИУМИНИНГ ФАРМОНИ
СССР ЖОҒАРҒЫ СОВЕТІ ПРЕЗИДИУМЫНЫҢ УКАЗЫ
ბრძანებულება სსრ კავშირის უმაღლესი საბჭოს პრეზიდიუმისა
ССРИ АЛИ СОВЕТИ РӘЈАСӘТ ҺЕЈ'ӘТИНИН ФӘРМАНЫ
TSRS AUKŠČIAUSIOSIOS TARYBOS PREZIDIUMO ĮSAKAS

УКАЗУЛ ПРЕЗИДИУМУЛУЙ СОВЕТУЛУЙ СУПРЕМ АЛ УНИУНИЙ РСС
PSRS AUGSTĀKĀS PADOMES PREZIDIJA DEKRĒTS
СССР ЖОГОРКУ СОВЕТИНИН ПРЕЗИДИУМУНУН УКАЗЫ
УКАЗИ ПРЕЗИДИУМИ СОВЕТИ ОЛИИ СССР
ՍՍՀՄ ԳԵՐԱԳՈՒՅՆ ՍՈՎԵՏԻ ՆԱԽԱԳԱՀՈՒԹՅԱՆ ՀՐԱՄԱՆԱԳԻՐԸ
СССР ЁКАРЫ СОВЕТИНИҢ ПРЕЗИДИУМЫНЫҢ УКАЗЫ
NSV LIIDU ÜLEMNÕUKOGU PRESIIDIUMI SEADLUS

УКАЗ

ПРЕЗИДИУМА ВЕРХОВНОГО СОВЕТА СССР

О награждении тов.Щербицкого В.В.
орденом Ленина

За большие заслуги перед Коммунистической партией и Советским государством и в связи с семидесятилетием со дня рождения наградить члена Политбюро ЦК КПСС, первого секретаря ЦК Компартии Украины тов.ЩЕРБИЦКОГО Владимира Васильевича орденом ЛЕНИНА.

Председатель Президиума
Верховного Совета СССР А.ГРОМЫКО.

Секретарь Президиума
Верховного Совета СССР Т.МЕНТЕШАШВИЛИ.

Москва, Кремль.
16 февраля 1988 г.
№ 8483-XI.

Вручено т. 1 Москве
19.02.88 г.

тов. Телеченко В.В.

Перебування в Чехословацькій Соціалістичній Республіці. 1974 рік

З першим секретарем ЦК Компартії Чехословаччини Густавом Гусаком. 1974 рік

На вулицях Софії – столиці Народної Республіки Болгарія (нині Республіка Болгарія).1981 рік

З Тодором Живковим – першим секретарем
ЦК Болгарської комуністичної партії,
головою Державної Ради НРБ
в об'єднанні ім. С.П. Корольова

З Тодором Живковим під час
його візиту в Україну. 1974 рік

Перебування офіційної радянської
делегації в Угорщині

Зустріч президента Франції
Валері Жіскар д'Естена в Бориспільському
аеропорту. 1975 рік

Прибуття до Києва генерального секретаря
ЦК Трудової партії Кореї, президента КНДР
Кім Ір Сена. 1984 рік

Візит прем'єр-міністра Індії Індіри Ганді
в Україну. 1982 рік

З президентом США Річардом Ніксоном
у Сімферопольському аеропорту.
Ліворуч – Л.І. Брежнєв, Р. Ніксон,
В.В.Щербицький, О.П. Ляшко,
І.С. Грушецький.1974 рік

З іноземними студентами в Києві

Президент Афганістану Бабрак Кармаль
прибув до столиці України

Зустріч президента Сирії Хафеза Асада
в Києві. 1977 рік

Прийом прем'єр-міністра Канади
П'єра Трюдо в Раді Міністрів УРСР. 1971 рік

Візит до Києва прем'єр-міністра Революційного
Уряду Республіки Куба, першого секретаря
ЦК Компартії Куби Фіделя Кастро Рус. 1963 рік

Фідель Кастро і В.В. Щербицький на зустрічі
з кубинськими студентами в Києві

Перший секретар ЦК Компартії
Словаччини Йозеф Ленарт у Києві

Йозеф Ленарт в ЦК Компартії України

Генеральний секретар ЦК Соціалістичної
єдиної партії Німеччини Егон Кренц вручає
В.В. Щербицькому портрет лідера
німецьких комуністів Ернста Тельмана

в дело № 22 154
Гл. Пигарасилов
23.VII.68.

ПОСТІЙНЕ ПРЕДСТАВНИЦТВО
УКРАЇНСЬКОЇ РАДЯНСЬКОЇ СОЦІАЛІСТИЧНОЇ
РЕСПУБЛІКИ
ПРИ
ОРГАНІЗАЦІЇ ОБ'ЄДНАНИХ НАЦІЙ

PERMANENT MISSION OF THE
UKRAINIAN SOVIET SOCIALIST REPUBLIC
TO THE UNITED NATIONS
136 East 67th Street
New York 21, N. Y.
Telephone: LEhigh 5-3418

„15" ДЕКАБРЯ 1967г.

No.

Зн. зам. предс. СМ
и т. Белоколос.
Щербицкий
15.I.68

ПРЕДСЕДАТЕЛЮ СОВЕТА МИНИСТРОВ УКРАИНСКОЙ ССР

товарищу ЩЕРБИЦКОМУ В.В.

В соответствии с Вашими указаниями направляю докладные записки о работе Постоянного Представительства Украинской ССР при ООН по вопросам работы с украинской эмиграцией и об использовании рублевых взносов.

ПОСТОЯННЫЙ ПРЕДСТАВИТЕЛЬ
УКРАИНСКОЙ ССР ПРИ ООН

С. ШЕВЧЕНКО

Шевченко

РАДА МІНІСТРІВ УРСР
РЕЄСТРАТУРА
30 12 67 10
70/21

Лист Постійного представництва України при ООН

Перебування в Алжирській
Народній Демократичній Республіці. 1969 рік

Зустріч президента Соціалістичної Федеративної Республіки Югославії, голови Ради комуністів Югославії Йосипа Броз Тіто в аеропорту «Бориспіль». 1973 рік

Під час переговорів з делегацією СФРЮ

Президент Міжнародного олімпійського комітету
лорд М. Кілланін прибув до Києва. 1980 рік

Перебування на Кубі, 1974 рік

Переліт в Америку

На сесії Генеральної Асамблеї Організації Об'єднаних Націй. Нью-Йорк. 1967 рік

Бесіда з президентом США Рональдом Рейганом. 1985 рік

Завершення переговорів

THE WHITE HOUSE

WASHINGTON

April 5, 1985

Dear Mr. Shcherbitskiy:

I greatly appreciated the opportunity of meeting you and of having a frank exchange of views on subjects of importance to the Soviet and American peoples. I regret that your delegation had to curtail its visit because of Chairman Chernenko's death, but I hope there will be a future occasion for you to see California and other parts of the United States.

Nancy and I want to thank you for the handsome gifts which you brought for us. We are truly grateful for your special gesture of goodwill.

With our best wishes to you and your colleagues,

Sincerely,

Ronald Reagan

The Honorable
Vladimir Vasil'yevich Shcherbitskiy
First Secretary of the Central Committee
of the Communist Party of the Ukraine
Kiev, Union of Soviet Socialist Republics

Лист Р. Рейгана В.В. Щербицькому.
Квітень 1985 року

БЕЛЫЙ ДОМ
Вашингтон

5 апреля 1985 года

Достопочтенному
Владимиру Васильевичу ЩЕРБИЦКОМУ,
Первому секретарю Центрального Комитета
Коммунистической партии Украины,
Киев, Союз Советских Социалистических Республик

Уважаемый г-н Щербицкий,

Я высоко оценил возможность встретиться с Вами и провести откровенный обмен мнениями по вопросам, имеющим важность для советского и американского народов. Я сожалею, что Вашей делегации пришлось сократить свой визит в связи со смертью Председателя Черненко, однако надеюсь, что в будущем у Вас будет возможность познакомиться с Калифорнией и другими частями Соединенных Штатов.

Нэнси и я хотим поблагодарить Вас за красивые подарки, которые Вы нам привезли. Мы искренне признательны за этот Ваш особый жест доброй воли.

С наилучшими пожеланиями Вам и Вашим коллегам,

С уважением,

Рональд Рейган

Перевел: (Д.Чикваидзе)

Лист Р. Рейгана в перекладі російською мовою

Після вручення медалей з нагоди
1500-ліття Києва

Зустріч з відомим американським
бізнесменом А. Хаммером. США,1985 рік

Гості з Москви і Ленінграда в Києві

Вручення Перехідного Червоного Прапора місту Києву за успіхи в економічному й соціальному розвитку

У земляків багато запитань і пропозицій.
Дніпропетровськ

Фото на згадку з працівниками апарату
ЦК Компартії України

Володимир Васильович, Рада Гаврилівна, син Валерій
з друзями біля могили Василя Григоровича Щербицького

Знову в рідних місцях.
Зустріч на кордоні
Верхньодніпровського району

Хліб-сіль визнаному лідерові

До наступної зустрічі, мамо...

Тетяні Іванівні – 80 років

Після робочих поїздок –
знову зустріч з мамою

Квіти для мами

Квіти до могили чоловіка

Мати синові:
– Не забудь же прохань земляків...

Як же багато турбот у сина...

Серед працівників Верхньодніпровського машинобудівного заводу

Тетяна Іванівна з онуком Валерієм

Мама біля могили сина Георгія.
Село Пекаліно Мінської області

Тетяна Іванівна з сином, онуком, правнучкою

З мамою

Подарунки мамі

Тетяна Іванівна з онукою Олею в гостях у сина

Володимир Васильович з донькою
і онукою у Криму. Серпень 1988 року

Онук Володя –
радість Ради
Гаврилівни
і Володимира
Васильовича

На вулицях Верхньодніпровська

З групою учасників зборів
партійно-господарського активу
Верхньодніпровського району

Бесіда в магазині «Супутник».
Верхньодніпровськ

У Палаці піонерів. Верхньодніпровськ

Високі гості завітали на репетицію
струнного оркестру в Палаці піонерів

Басейн у Верхньодніпровську
вже не новина...

Володимир Васильович
і Рада Гаврилівна Щербицькі

Могили Тетяни Іванівни і Василя Григоровича
у Верхньодніпровську

Верхньодніпровська середня школа №1
(сучасний вигляд і на початку XX століття)

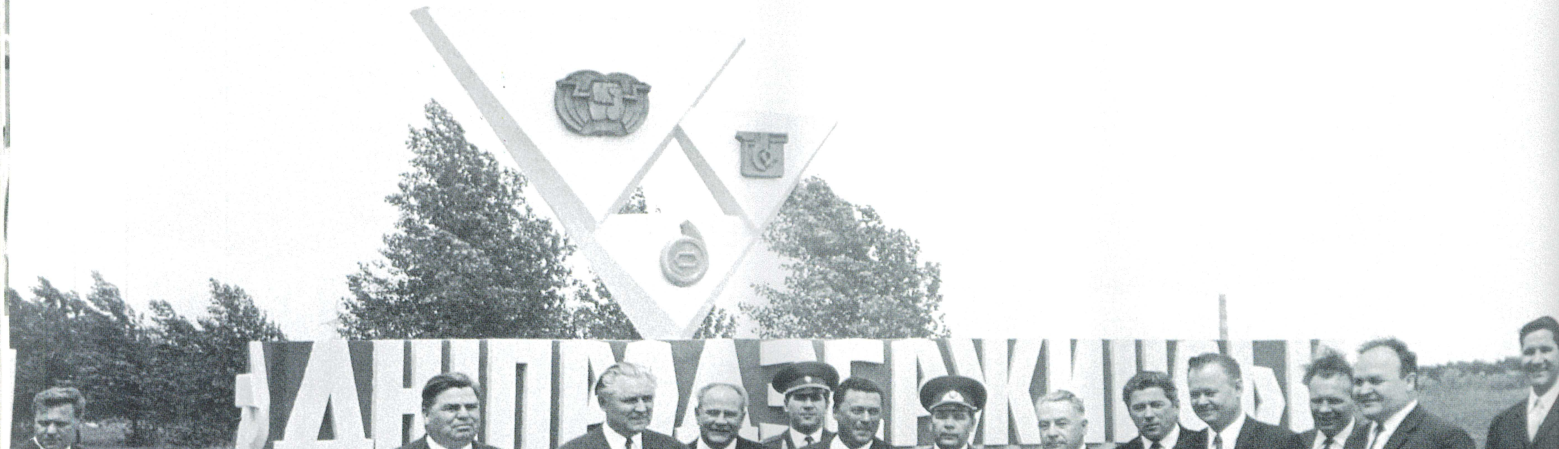

З учасниками зборів партійного активу Верхньодніпровського району

Після огляду новозбудованого районного
Будинку культури. Верхньодніпровськ. 1980 рік

Зустріч на в'їзді в Дніпродзержинськ

Новобудови Дніпропетровська

Після покладання квітів до пам'ятника студентам Дніпропетровщини, які загинули у роки Великої Вітчизняної війни

Л.І. Брежнєв і В.В. Щербицький з трудящими Дніпропетровська

Зустріч високого гостя біля Дніпропетровського хіміко-технологічного інституту

Український державний хіміко-технологічний університет

З комсомольським активом рідного інституту
(нині– університет)

На всякий случай!

Дорогая Радус!

1. Это все наши многолетние сбережения (~~50т.~~ 55-60 т.р [illegible] в сейфе), кот. ты должна разумно распорядиться (мама, ты, Вовочка, ~~дети~~.)

2 Ордена, медали, грамоты, в/ремень, полевую сумку и в/фуражку — прошу сохранить как семейные реликвии.

3 Пистолеты, кроме именных, которые надо сделать не боеспособными, — тоже. Остальное — надо сдать.

Ружья — подарить друзьям. [illegible]
Карабин — сдать МВД.

В остальном разберись, пожалуйста, сама.

Друзья помогут.

Целую тебя, моя дорогая, крепко, крепко.

ВЩербицкий

Цю записку Володимир Васильович назвав «На всякий випадок!»

Виступ голови Верхньодніпровської
районної державної адміністрації
М.М. Цебенка на відкритті нової
експозиції музею, присвяченої
В.В. Щербицькому. Червень 2012 року

Збори громадськості Києва в Українському домі 25 травня 2012 року з нагоди 40-річчя обрання В.В. Щербицького першим секретарем ЦК Компартії України.
З промовою виступає перший секретар ЦК Компартії України П.М. Симоненко

Екскурсію веде директор музею Н.І. Коновал. Крайній ліворуч – голова Дніпропетровської облдержадміністрації О.Ю. Вілкул

Народний депутат України С.М. Глазунов –ліворуч від В.С. Шевченко, О.Ю. Вілкул у Верхньодніпровському музеї. Червень 2012 року

При вході до музейної зали увагу відвідувачів привертає погруддя В.В. Щербицького

Інтер'єр музею

1918-1925
Родина. Дитячі роки
Опис Верхньодніпровська поч. 20 ст.
Родове дерево Щербицьких

Експозиції музею

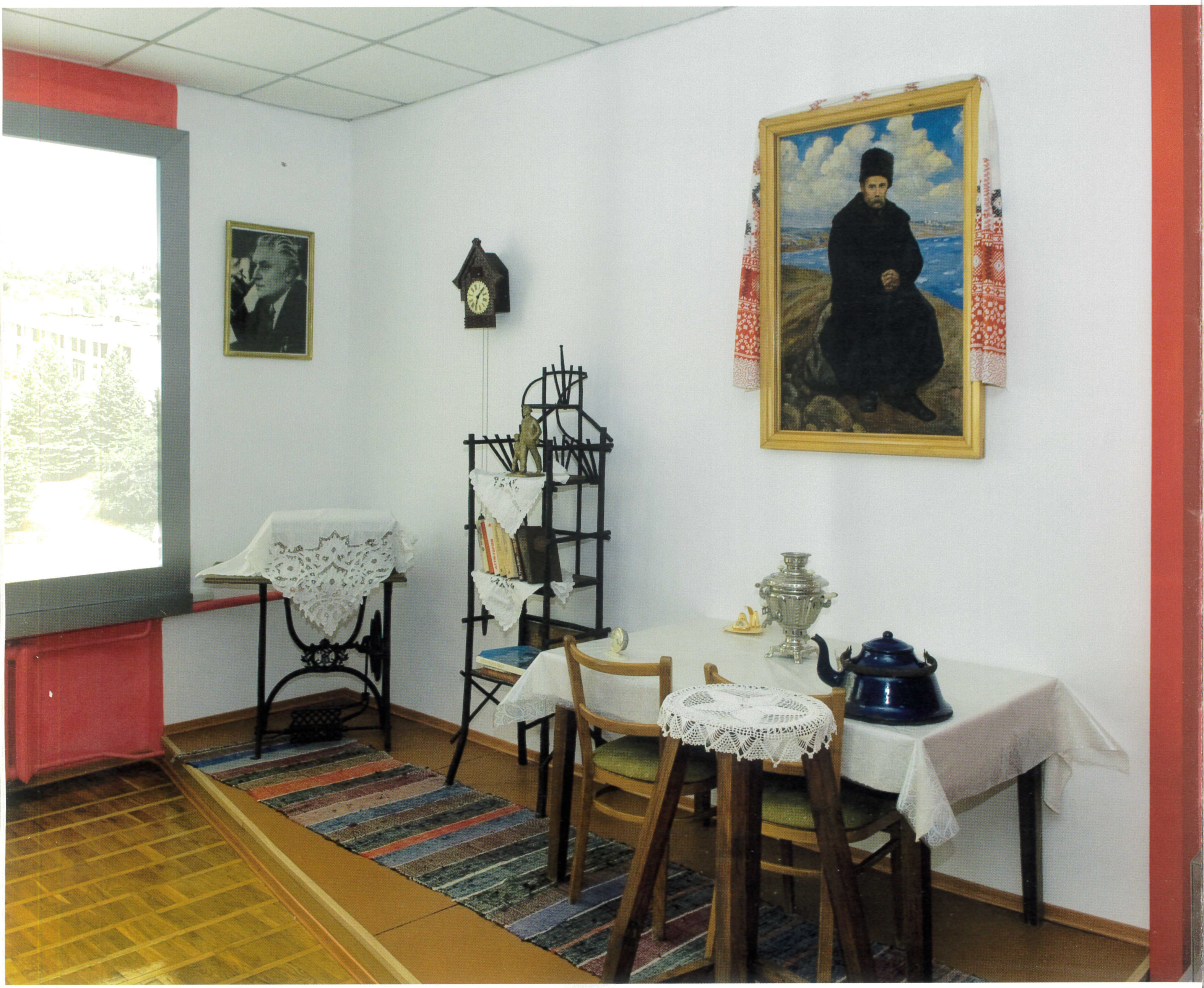

Речі з квартири Тетяни Іванівни Щербицької

1965-1989
Соціальна робота
В. В. Щербицький, ЦК, уряд приділяв багато уваги вирішенню соціальних питань, кращому забезпеченню людей медичним обслуговування, товарами народного споживання. Саме тоді було прийнято ряд важливих постанов в інтересах інвалідів і учасників Великої Вітчизняної війни, дітей – сиріт, матерів – одиночок.
Він щоденно цікавився, як ідуть справи в торгівлі, скільки виділено на кожний місяць хлібо – булочних, м'ясо – молочних продуктів, овочів. Він постійно стежив за обсягами ВВП, заготівлею сільгосппродуктів, виконанням плану товарообігу, бюджету (так як це було пов'язано із своєчасною виплатою заробітної плати), цінами на товари, комунальні послуги.
Володимир Васильович знав українську художню культуру, що, безперечно, було наслідком самоосвіти, він стежив і за новими роботами українських літераторів. З великою симпатією ставився до майстрів мистецтв, багатьох з них він знав особисто. Велика увага приділялася підготовці й організації республіканських художніх виставок, присвячених знаменним датам в житті країни і республіки. Важливою справою було увічнення пам'яті героїв і подій Великої Вітчизняної війни.
Невід'ємною складовою соціальної політики був розвиток фізкультури і спорту. В цей час було реконструйовано республіканський стадіон, споруджения олімпійської бази і льодового стадіону та інших спортивних об'єктів.
Головним у житті Щербицького, завжди залишалася турбота про людей. Він жив і працював для людей, прагнув нести їм добро.

1965-1989
Соціальна робота
1965-1989
Міжнародна діяльність

Мітинг з нагоди відкриття погруддя двічі Героя Соціалістичної Праці В.В. Щербицького на його батьківщині у Верхньодніпровську. 1979 рік

З творчого доробку В.В. Щербицького

Делегація Земляцтва Придніпров'я у Києві
біля погруддя В.В. Щербицького

Площа Щербицького у Верхньодніпровську

ЩЕРБИЦКИЙ

Вулиця Щербицького у Дніпродзержинську

Музей м. Дніпродзержинська

Стенди в музеї «Дзержинки»

ПЛАНЫ ПАРТИИ – ПЛАНЫ НАРОДА.
„И ВПРЕДЬ БУДУ ДЕЛАТЬ ВСЕ ОТ МЕНЯ ЗАВИСЯЩЕЕ, ЧТОБЫ СЧАСТЛИВЫ БЫЛИ НАШИ ДЕТИ И ВНУКИ, ЧТОБЫ ОДЕРЖАЛА ПОЛНУЮ ПОБЕДУ ЛЕНИНСКАЯ ПОЛИТИКА НАШЕЙ ПАРТИИ…"
ЩЕРБИЦЬКИЙ
Володимир Васильович
ЦВІТИ УКРАЇНО

Дніпропетровськ, вулиця Щербицького

Барельєфи видатних земляків на
площі 80-річчя Дніпропетровської області.
м. Дніпропетровськ

Пам'ятна дошка на будинку колишнього обкому партії
(нині – будинок Дніпропетровської обласної ради)

Квіти до погруддя В.В. Щербицького від гостей з Києва і Дніпропетровська в день відкриття оновленої експозиції музею у Верхньодніпровську

Люди йдуть до нього з любов'ю і вдячністю

На Байковому цвинтарі:
і пам'ять, і гордість, і заклик...

Рада Гаврилівна з соратниками
В.В. Щербицького біля могили

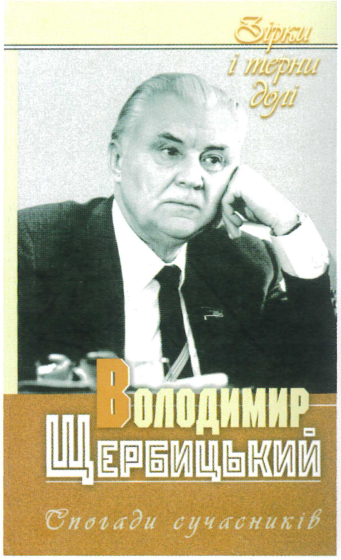
Зірки
і терни
долі
Володимир
Щербицький
Спогади сучасників

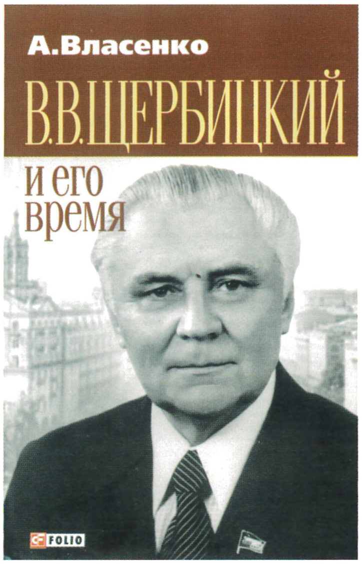
А.Власенко
В.В.ЩЕРБИЦКИЙ
и его
время
FOLIO

ЩЕРБИЦКИЙ
ВЛАДИМИР ВАСИЛЬЕВИЧ
ДВАЖДЫ ГЕРОЙ
СОЦИАЛИСТИЧЕСКОГО
ТРУДА

В.В. Щербицький у пам’яті народній
Фотоальбом

Автори-упорядники Г.К. Крючков, І.Г. Бойко, Г.Д. Максименко

Оформлення обкладинки – художник О.М. Тищук
Дизайн – О.Б. Онищенко
Верстка – Т.В. Макухіна
Обробка фотоматеріалів –О.А. Овсяннікова
Коректор Т.М. Прудникова

В альбомі також уміщені фотографії з книги
«Володимир Щербицький. Спогади сучасників»,
фотомайстрів М.Ф. Козловського, Я.Б. Давидзона, І.В. Овчаренка, І.Ф. Костіна

Підписано до друку 16.01.2013 р.
Формат 70х100/8
Папір крейдований матовий. Друк офсетний
Наклад 4000 прим.
Зам. №12-8136

ТОВ «Новий друк»
Вул. Магнітогорська,1, м. Київ, 02660, Україна.
Тел. 536-15-26
Свідоцтво про внесення до Державного реєстру
ДК №1447 від 28.07.2003 р.